



**SKRÓCONE ŚRÓDROCZNE SKONSOLIDOWANE  
SPRAWOZDANIE FINANSOWE ZA OKRES  
OD 01 STYCZNIA 2021 ROKU  
DO 31 MARCA 2021 ROKU**

**20 maja 2021 roku**

## **SPIS TREŚCI**

|    |  |    |
|----|--|----|
| A. | KOMENTARZ ZARZĄDU  | 3  |
| B. | WYBRANE DANE FINANSOWE   | 5  |
| C. | SKRÓCONE ŚRÓDROCZNE SKONSOLIDOWANE SPRAWOZDANIE FINANSOWE GRUPY KAPITAŁOWEJ COMPERIA.PL S.A. | 6  |
| D. | INFORMACJE DODATKOWE   | 11 |
| E. | SKRÓCONE ŚRÓDROCZNE JEDNOSTKOWE SPRAWOZDANIE FINANSOWE COMPERIA.PL S.A.                      | 22 |

Dane finansowe zawarte w niniejszym sprawozdaniu zostały przedstawione w tys. zł, chyba, że zaznaczono inaczej.

## A. KOMENTARZ ZARZĄDU

W pierwszym kwartale 2021 Spółka osiągnęła pozytywne wyniki EBITDA na poziomie skonsolidowanym jak i jednostkowym. W pierwszym kwartale udało się osiągnąć założone cele przez Zarząd zarówno w segmencie reklamy efektywnościowej oraz w segmencie dystrybucji ubezpieczeń. Wzrost przychodów skonsolidowanych wyniósł 36%, a EBITDA skonsolidowana wzrosła o 77% w stosunku do pierwszego kwartału roku poprzedniego.

Porównanie podstawowych wielkości z rachunku zysków i strat w podziale na segmenty działalności przedstawia się następująco:

| Segment operacyjny | reklama efektywnościowa |        | dystrybucja ubezpieczeń |         | pośrednictwo kredytowe on-line |         | dane skonsolidowane |         |
|--------------------|-------------------------|--------|-------------------------|---------|--------------------------------|---------|---------------------|---------|
|                    | Q1 2021                 | Q1 020 | Q1 2021                 | Q1 2020 | Q1 2021                        | Q1 2020 | Q1 2021             | Q1 2020 |
| [ '000 PLN]        |                         |        |                         |         |                                |         |                     |         |
| Przychody          | 6 084                   | 4 410  | 2 431                   | 1 929   | 27                             | -       | 8 542               | 6 300   |
| EBITDA*            | 688                     | 617    | 294                     | 0       | -104                           | -121    | 878                 | 496     |

\* Zysk/strata z działalności operacyjnej + amortyzacja

W segmencie reklamy efektywnościowej zanotowaliśmy wzrost EBITDA o 11% w pierwszym kwartale 2021 roku w porównaniu do pierwszego kwartału roku poprzedniego. Jednocześnie zanotowaliśmy 38% wzrostu przychodów względem 1 kwartału roku poprzedniego. Przyczyny tego wzrostu są dwie: a) efekt strategicznej współpracy z kontrahentem o którym wspominaliśmy w raporcie bieżącym nr 3/2021, b) efektów dopasowania naszych działań do oczekiwań instytucji finansowych, które starają się pozyskać klienta zainteresowanego kredytem ale również chcą istotnie zwiększyć liczbę klientów aktywnie korzystających z rachunków bankowych.

Zgodnie z naszymi założeniami rentowność segmentu ubezpieczeniowego w pierwszym kwartale 2021 była pozytywna przy bardzo dynamicznym wzroście przychodów. W okresie pierwszego kwartału 2021 roku zanotowaliśmy 26% wzrost przychodów z tytułu dystrybucji ubezpieczeń w stosunku do analogicznego okresu roku poprzedniego. Tak jak wspominaliśmy w naszych poprzednich komentarzach do wyników okresowych w segmencie ubezpieczeń uzyskaliśmy trwałą rentowność EBITDA. W perspektywie kolejnych kwartałów będziemy koncentrować się na dalszym powiększaniu skali działalności ubezpieczeniowej oraz będziemy podejmować działania w celu bezpośredniego pozyskania klientów ubezpieczeniowych. Pozyskani klienci ubezpieczeniowi będą obsługiwani przez naszą grupę lub sieć agentów, którzy z nami współpracują.

W pierwszym kwartale 2021 roku w projekcie ComperiaRaty kontynuowaliśmy prace związane z rozwojem oraz komercjalizacją tego projektu. W tym okresie ponieśliśmy wydatki na realizację projektu ComperiaRaty w łącznej kwocie 320 tysięcy złotych, z czego 189 tysięcy złotych zostało skapitalizowane a pozostała część wydatków tj. kwota 131 tysięcy złotych została bezpośrednio odniesiona w rachunek zysków i strat za okres 1 kwartału 2021 roku. Pierwszy kwartał 2021 roku zaowocował podpisaniem umów z nowymi partnerami. W obszarze finansowania zakupów e-commerce naszym partnerem został Alior Bank. W obszarze kredytów gotówkowych udzielanych online, grono naszych partnerów powiększyło się o prężnie działający na polskim rynku - fintech Smartney należący do francuskiej grupy Oney Bank. Chcielibyśmy podkreślić, że w pierwszym kwartale 2021 uzyskaliśmy ponad 400% wzrost wartości udzielanych kredytów online w stosunku do łącznej wartości kredytów udzielonych we wszystkich kwartałach roku 2020 i 2019. Jednocześnie testowaliśmy produkt pożyczki/kredytu gotówkowego na dowolny cel w naszych aktualnych kanałach sprzedaży. Widzimy obszary do poprawy i będziemy się na nich koncentrować w perspektywie kolejnych kwartałów.

W perspektywie kolejnych kwartałów będziemy konsekwentnie koncentrować się na zwiększeniu skali działalności projektu ComperiaRaty, ze szczególnym naciskiem na rozwój finansowania zakupów w sektorze e-commerce.

Kondycja finansowa Grupy w naszej ocenie jest dobra, co pozwala na realizację szeregu inicjatyw, które powinny przyczynić się do dalszego rozwoju Grupy.

## B. WYBRANE DANE FINANSOWE

|  | tys. PLN                       |                                |                                | tys. EUR                       |                                |                                |
|--|--------------------------------|--------------------------------|--------------------------------|--------------------------------|--------------------------------|--------------------------------|
|  | za okres                       | za okres                       | za okres                       | za okres                       | za okres                       | za okres                       |
|  | od 2021-01-01<br>do 2021-03-31 | od 2020-01-01<br>do 2020-12-31 | od 2020-01-01<br>do 2020-03-31 | od 2021-01-01<br>do 2021-03-31 | od 2020-01-01<br>do 2020-12-31 | od 2020-01-01<br>do 2020-03-31 |
| Przychody netto ze sprzedaży   | 8 541                          | 23 587                         | 6 300                          | 1 868                          | 5 272                          | 1 433                          |
| Zysk (strata) ze sprzedaży   | 436                            | 1 002                          | 242                            | 95                             | 224                            | 55                             |
| EBITDA (skorygowana)*  | 878                            | 2 010                          | 496                            | 192                            | 449                            | 113                            |
| Zysk (strata) z działalności operacyjnej                             | 436                            | 992                            | 238                            | 95                             | 222                            | 54                             |
| Zysk (strata) przed opodatkowaniem                                   | 425                            | 959                            | 227                            | 93                             | 214                            | 52                             |
| Zysk (strata) netto  | 275                            | 1 201                          | 226                            | 60                             | 269                            | 51                             |
| Zysk (strata) netto przypadający akcjonariuszom Comperia.pl          | 275                            | 1 201                          | 226                            | 60                             | 269                            | 51                             |
| Przepływy pieniężne netto z działalności operacyjnej                 | 423                            | 1 717                          | 164                            | 93                             | 384                            | 37                             |
| Przepływy pieniężne netto z działalności inwestycyjnej               | -323                           | -1 284                         | -321                           | -71                            | -287                           | -73                            |
| Przepływy pieniężne netto z działalności finansowej                  | -150                           | 489                            | -158                           | -33                            | 109                            | -36                            |
| Przepływy pieniężne netto – razem                                    | -51                            | 921                            | -315                           | -11                            | 206                            | -72                            |
| Aktywa/Pasywa razem  | 17 222                         | 15 522                         | 14 728                         | 3 695                          | 3 363                          | 3 235                          |
| Aktywa trwałe  | 7 231                          | 7 500                          | 7 053                          | 1 552                          | 1 625                          | 1 549                          |
| Aktywa obrotowe  | 9 990                          | 8 022                          | 7 675                          | 2 144                          | 1 738                          | 1 686                          |
| Kapitał własny przypadający akcjonariuszom Comperia.pl               | 11 140                         | 10 865                         | 9 945                          | 2 390                          | 2 354                          | 2 185                          |
| Zobowiązania razem   | 6 082                          | 4 657                          | 4 784                          | 1 305                          | 1 009                          | 1 051                          |
| Zobowiązania długoterminowe  | 149                            | 167                            | 550                            | 32                             | 36                             | 121                            |
| Zobowiązania krótkoterminowe   | 5 932                          | 4 490                          | 4 234                          | 1 273                          | 973                            | 930                            |
| Liczba akcji (szt.)  | 3 526 465                      | 3 526 465                      | 3 511 788                      | 3 526 465                      | 3 526 465                      | 3 511 788                      |
| <b>Zysk (strata) na jedną akcję zwykłą (w zł / EUR )</b>             | <b>0,08</b>                    | <b>0,34</b>                    | <b>0,06</b>                    | <b>0,02</b>                    | <b>0,08</b>                    | <b>0,01</b>                    |
| <b>Rozwodniony zysk (strata) na jedną akcję zwykłą (w zł / EUR )</b> | <b>0,08</b>                    | <b>0,34</b>                    | <b>0,06</b>                    | <b>0,02</b>                    | <b>0,08</b>                    | <b>0,01</b>                    |
| <b>Wartość księgowa na jedną akcję (w zł / EUR )</b>                 | <b>3,16</b>                    | <b>3,08</b>                    | <b>2,83</b>                    | <b>0,68</b>                    | <b>0,67</b>                    | <b>0,62</b>                    |

\* EBITDA (skorygowana) - oznacza zysk operacyjny powiększony o amortyzację i skorygowany o wartość odpisów aktualizujących na wartości niematerialne

Wybrane pozycje sprawozdania z sytuacji finansowej zaprezentowane w raporcie w walucie EURO zostały przeliczone według, ogłoszonego przez Narodowy Bank Polski, średniego kursu euro z dnia 31 marca 2021 r. 4,6603 PLN/EURO, dnia 31 grudnia 2020 r. 4,6148 PLN/EURO oraz dnia 31 marca 2020r. 4,5523 PLN/EURO.

Wybrane pozycje sprawozdania z całkowitych dochodów oraz sprawozdania z przepływów pieniężnych przeliczono na EURO według, ogłoszonego przez Narodowy Bank Polski, kursu stanowiącego średnią arytmetyczną średnich kursów dla EURO, obowiązujących na ostatni dzień każdego zakończonego miesiąca w okresie od 1 stycznia 2021 roku do 31 marca 2021 roku oraz , od 1 stycznia 2020 roku do 31 grudnia 2020 roku, oraz od 1 stycznia 2020 roku do 31 marca 2020 roku (odpowiednio: 4,5721 PLN/EURO, 4,742 PLN/EURO i 4,3963 PLN/EURO).

**C. SKRÓCONE ŚRÓDROCZNE SKONSOLIDOWANE SPRAWOZDANIE FINANSOWE GRUPY KAPITAŁOWEJ COMPERIA.PL S.A.**

**SKRÓCONE ŚRÓDROCZNE SKONSOLIDOWANE SPRAWOZDANIE Z ZYSKÓW I STRAT ORAZ POZOSTAŁYCH CAŁKOWITYCH DOCHODÓW**

| <b>SPRAWOZDANIE Z CAŁKOWITYCH DOCHODÓW</b>   | <b>od 2021-01-01<br/>do 2021-03-31</b> | <b>od 2020-01-01<br/>do 2020-03-31</b> |
|--|--|--|
| <b>Działalność kontynuowana</b>  |  |  |
| <b>Przychody</b>   | <b>8 541</b>                           | <b>6 300</b>                           |
| Przychody ze sprzedaży   | 8 541                                  | 6 300                                  |
| Pozostałe przychody w tym z tytułu dotacji   | 0                                      | -                                      |
| <b>Koszty działalności operacyjnej</b>   | <b>8 106</b>                           | <b>6 062</b>                           |
| Usługi obce  | 5 943                                  | 4 127                                  |
| Koszty świadczeń pracowniczych   | 1 468                                  | 1 496                                  |
| Amortyzacja  | 442                                    | 258                                    |
| Podatki i opłaty   | 125                                    | 73                                     |
| Zużycie materiałów i surowców  | 24                                     | 47                                     |
| Pozostałe koszty   | 104                                    | 60                                     |
| <b>Zysk (strata) z działalności operacyjnej</b>  | <b>436</b>                             | <b>238</b>                             |
| Przychody finansowe  | -                                      | -                                      |
| Koszty finansowe   | 11                                     | 11                                     |
| <b>Zysk (strata) przed opodatkowaniem</b>  | <b>425</b>                             | <b>227</b>                             |
| Podatek dochodowy  | 150                                    | 1                                      |
| <b>Zysk (strata) netto z działalności kontynuowanej</b>  | <b>275</b>                             | <b>226</b>                             |
| <b>Zysk (strata) netto z działalności zaniechanej</b>  | <b>-</b>                               | <b>-</b>                               |
| <b>Inne całkowite dochody</b>  | <b>-</b>                               | <b>-</b>                               |
| <b>Całkowite dochody ogółem</b>  | <b>275</b>                             | <b>226</b>                             |
| przypadające jednostce dominującej   | 275                                    | 226                                    |
| przypadające udziałom niedającym kontroli  | -                                      | -                                      |
| Średnia ważona liczba wyemitowanych akcji zwykłych zastosowana do obliczenia podstawowego zysku na jedną akcję | 3 526 465                              | 3 511 788                              |
| Zysk netto na jedną akcję zwykłą akcjonariuszy jednostki dominującej z działalności kontynuowanej              | 0,08                                   | 0,06                                   |
| Zysk netto na jedną akcję zwykłą akcjonariuszy jednostki dominującej z działalności zaniechanej                | -                                      | -                                      |

**SKRÓCONE ŚRÓDROCZNE SKONSOLIDOWANE SPRAWOZDANIE Z SYTUACJI FINANSOWEJ**

| <b>AKTYWA</b>  | <b>31.03.2021</b> | <b>31.12.2020</b> | <b>31.03.2020</b> |
|--|-------------------|-------------------|-------------------|
| <b>Aktywa trwałe</b>   | <b>7 231</b>      | <b>7 500</b>      | <b>7 053</b>      |
| Wartości niematerialne   | 6 186             | 6 155             | 5 520             |
| Rzeczowe aktywa trwałe   | 656               | 805               | 1 237             |
| Udziały w jednostce zależnej                                     | -                 | -                 | -                 |
| Aktywa z tytułu podatku odroczonego                              | 390               | 540               | 296               |
| <b>Aktywa obrotowe</b>   | <b>9 990</b>      | <b>8 022</b>      | <b>7 675</b>      |
| Należności z tytułu dostaw i usług oraz pozostałe należności     | 5 883             | 3 864             | 4 753             |
| Należność z tytułu podatku dochodowego                           | -                 | -                 | -                 |
| Środki pieniężne i ich ekwiwalenty                               | 4 107             | 4 158             | 2 921             |
| Aktywa obrotowe bez aktywów trwałych przeznaczonych do sprzedaży |                   | 8 022             |                   |
| Aktywa trwałe zaklasyfikowane jako przeznaczone do sprzedaży     |                   | -                 |                   |
| <b>Aktywa razem</b>  | <b>17 222</b>     | <b>15 522</b>     | <b>14 728</b>     |

| <b>PASYWA</b>  | <b>31.03.2021</b> | <b>31.12.2020</b> | <b>31.03.2020</b> |
|--|-------------------|-------------------|-------------------|
| <b>Razem kapitały</b>  | <b>11 140</b>     | <b>10 865</b>     | <b>9 945</b>      |
| Kapitał akcyjny  | 353               | 353               | 351               |
| Kapitał z emisji akcji ponad ich wartość nominalna   | 11 266            | 11 266            | 13 100            |
| Kapitał z wyceny opcji menedżerskich   | 361               | 361               | 418               |
| Zyski zatrzymane   | -1 115            | -1 115            | -3 924            |
| - w tym zysk (strata) netto  | 275               | 1 201             | 226               |
| <b>Kapitał własny przypisany akcjonariuszom jednostki dominującej</b>                            | <b>11 140</b>     | <b>10 865</b>     | <b>9 945</b>      |
| <b>Udziały niedające kontroli</b>  | <b>-</b>          | <b>-</b>          | <b>-</b>          |
| <b>Zobowiązanie długoterminowe</b>   | <b>149</b>        | <b>167</b>        | <b>550</b>        |
| Zobowiązania z tytułu leasingu   | 149               | 167               | 550               |
| Pozostałe zobowiązania finansowe   | -                 | -                 | -                 |
| Kredyty bankowe i pożyczki zaciągnięte   | -                 | -                 | -                 |
| Dotacje  | -                 | -                 | -                 |
| <b>Zobowiązania krótkoterminowe</b>  | <b>5 933</b>      | <b>4 490</b>      | <b>4 234</b>      |
| Kredyty bankowe i pożyczki zaciągnięte   | 3                 | 3                 | 3                 |
| Zobowiązania z tytułu leasingu   | 401               | 522               | 551               |
| Pozostałe zobowiązania finansowe   | 1 083             | 1 083             | -                 |
| Zobowiązania z tytułu dostaw i usług oraz pozostałe zobowiązania                                 | 4 255             | 2 690             | 3 538             |
| Pozostałe rezerwy  | 192               | 192               | 142               |
| Zobowiązania krótkoterminowe bez zobowiązań wchodzących w skład grup przeznaczonych do sprzedaży | 0                 | 4 490             | -                 |
| Zobowiązania wchodzące w skład grup przeznaczonych do sprzedaży                                  |                   | -                 |                   |
| <b>Zobowiązania razem</b>  | <b>6 081</b>      | <b>4 657</b>      | <b>4 784</b>      |
| <b>Pasywa razem</b>  | <b>17 222</b>     | <b>15 522</b>     | <b>14 728</b>     |

**SKRÓCONE ŚRÓDROCZNE SKONSOLIDOWANE SPRAWOZDANIE Z PRZEPŁYWÓW PIENIĘŻNYCH**

|   | od 2021-01-01<br>do 2021-03-31 | od 2020-01-01<br>do 2020-03-31 |
|---|--------------------------------|--------------------------------|
| <b>PRZEPŁYWY ŚRODKÓW PIENIĘŻNYCH Z DZIAŁALNOŚCI OPERACYJNEJ</b>   |                                |                                |
| <b>Zysk / strata brutto</b>                                       | <b>425</b>                     | <b>227</b>                     |
| <b>Korekty</b>  | <b>-2</b>                      | <b>-63</b>                     |
| Amortyzacja   | 442                            | 258                            |
| Koszty z tytułu odsetek   | 11                             | 7                              |
| Zysk (strata) z działalności inwestycyjnej                        | -                              | -                              |
| Zmiana stanu rezerw   | -                              | -                              |
| Zmiana stanu należności z tytułu dostaw i usług oraz pozostałych  | -2 019                         | -75                            |
| Zmiana stanu zobowiązań z tytułu dostaw i usług oraz pozostałych  | 1 564                          | -254                           |
| <b>Przepływy pieniężne netto z działalności operacyjnej</b>       | <b>423</b>                     | <b>164</b>                     |
| Zapłacony podatek dochodowy                                       | -                              | -                              |
| <b>PRZEPŁYWY ŚRODKÓW PIENIĘŻNYCH Z DZIAŁALNOŚCI INWESTYCYJNEJ</b> |                                |                                |
| Nabycie rzeczowych aktywów trwałych i wartości niematerialnych    | 323                            | 321                            |
| <b>Przepływy pieniężne netto z działalności inwestycyjnej</b>     | <b>-323</b>                    | <b>-321</b>                    |
| <b>PRZEPŁYWY ŚRODKÓW PIENIĘŻNYCH Z DZIAŁALNOŚCI FINANSOWEJ</b>    |                                |                                |
| Wpływy z emisji akcji   | -                              | -                              |
| Splata kredytów bankowych i pożyczek zaciągniętych                | -                              | -                              |
| Płatności zobowiązań z tytułu leasingu                            | -                              | 150                            |
| Odsetki   | -11                            | 7                              |
| Inne wpływy (wydatki) finansowe                                   | -139                           | -                              |
| <b>Przepływy pieniężne netto z działalności finansowej</b>        | <b>-150</b>                    | <b>-158</b>                    |
| <b>PRZEPŁYWY PIENIĘŻNE PRZED RÓŻNICAMI KURSOWYMI</b>              | <b>-51</b>                     | <b>-315</b>                    |
| - zmiana stanu środków pieniężnych z tytułu różnic kursowych      | -                              | -                              |
| <b>PRZEPŁYWY PIENIĘŻNE NETTO RAZEM</b>                            | <b>-51</b>                     | <b>-315</b>                    |
| <b>ŚRODKI PIENIĘŻNE NA POCZĄTEK OKRESU</b>                        | <b>4 158</b>                   | <b>3 237</b>                   |
| <b>ŚRODKI PIENIĘŻNE NA KONIEC OKRESU (F +/- D), W TYM</b>         | <b>4 107</b>                   | <b>2 921</b>                   |
| - o ograniczonej możliwości dysponowania                          | -                              | -                              |



**SKRÓCONE ŚRÓDROCZNE SKONSOLIDOWANE SPRAWOZDANIE ZE ZMIAN W KAPITALE WŁASNYM**

Za okres od dnia 01.01.2021 roku do 31.03.2021 roku

|  | Kapitał akcyjny | Kapitał z emisji akcji ponad ich wartość nominalną | Kapitał z wyceny opcji menedżerskich | Zyski zatrzymane | Kapitał własny przypadający Comperia.pl razem | Udziały niedające kontroli | Kapitał własny razem |
|--|-----------------|--|--------------------------------------|------------------|---|----------------------------|----------------------|
| <b>Stan na 1 stycznia 2021 roku</b>                          | <b>353</b>      | <b>11 266</b>                                      | <b>361</b>                           | <b>-1 115</b>    | <b>10 865</b>                                 | <b>-</b>                   | <b>10 865</b>        |
| Zysk/strata netto roku obrotowego                            | -               | -  | -                                    | 275              | 275   | -                          | 275                  |
| Inne całkowite dochody                                       | -               | -  | -                                    | -                | -   | -                          | -                    |
| <b>Całkowite dochody</b>                                     | <b>-</b>        | <b>-</b>   | <b>-</b>                             | <b>275</b>       | <b>275</b>                                    | <b>-</b>                   | <b>275</b>           |
| Pokrycie straty  | -               | -  | -                                    | -                | -   | -                          | -                    |
| Zawarcie umowy opcji menedżerskich na akcje                  | -               | -  | -                                    | -                | -   | -                          | -                    |
| Emisja akcji   | -               | -  | -                                    | -                | -   | -                          | -                    |
| <b>Zwiększenie (zmniejszenie) wartości kapitału własnego</b> | <b>-</b>        | <b>-</b>   | <b>-</b>                             | <b>275</b>       | <b>275</b>                                    | <b>-</b>                   | <b>275</b>           |
| <b>Stan na 31 marca 2021 roku</b>                            | <b>353</b>      | <b>11 266</b>                                      | <b>361</b>                           | <b>-839</b>      | <b>11 140</b>                                 | <b>-</b>                   | <b>11 140</b>        |

Za okres od dnia 01.01.2020 roku do 31.12.2020 roku

|  | Kapitał akcyjny | Kapitał z emisji akcji ponad ich wartość nominalną | Kapitał z wyceny opcji menedżerskich | Zyski zatrzymane | Kapitał własny przypadający Comperia.pl razem | Udziały niedające kontroli | Kapitał własny razem |
|--|-----------------|--|--------------------------------------|------------------|---|----------------------------|----------------------|
| <b>Stan na 1 stycznia 2020 roku</b>                          | <b>351</b>      | <b>13 100</b>                                      | <b>382</b>                           | <b>-4 150</b>    | <b>9 683</b>                                  | <b>-</b>                   | <b>9 683</b>         |
| Zysk/strata netto roku obrotowego                            | -               | -  | -                                    | 1 201            | 1 201   | -                          | 1 201                |
| Inne całkowite dochody                                       | -               | -  | -                                    | -                | -   | -                          | -                    |
| <b>Całkowite dochody</b>                                     | <b>-</b>        | <b>-</b>   | <b>-</b>                             | <b>1 201</b>     | <b>1 201</b>                                  | <b>-</b>                   | <b>1 201</b>         |
| Pokrycie straty  | -               | -1 834   | -                                    | 1 834            | -   | -                          | -                    |
| Zawarcie umowy opcji menedżerskich na akcje                  | -               | -  | -21                                  | -                | -21   | -                          | -21                  |
| Emisja akcji   | 2               | -  | -                                    | -                | 2   | -                          | 2                    |
| <b>Zwiększenie (zmniejszenie) wartości kapitału własnego</b> | <b>2</b>        | <b>1 834</b>                                       | <b>-21</b>                           | <b>3 035</b>     | <b>1 182</b>                                  | <b>-</b>                   | <b>1 182</b>         |
| <b>Stan na 31 grudnia 2020 roku</b>                          | <b>353</b>      | <b>11 266</b>                                      | <b>361</b>                           | <b>-1 115</b>    | <b>10 865</b>                                 | <b>-</b>                   | <b>10 865</b>        |

**Za okres od dnia 01.01.2020 roku do 31.03.2020 roku**

|  | Kapitał akcyjny | Kapitał z emisji akcji ponad ich wartość nominalną | Kapitał z wyceny opcji menedżerskich | Zyski zatrzymane | Kapitał własny przypadający Comperia.pl razem | Udziały niedające kontroli | Kapitał własny razem |
|--|-----------------|--|--------------------------------------|------------------|---|----------------------------|----------------------|
| <b>Stan na 1 stycznia 2020 roku</b>                          | <b>351</b>      | <b>13 100</b>                                      | <b>382</b>                           | <b>-4 150</b>    | <b>9 683</b>                                  | <b>-</b>                   | <b>9 683</b>         |
| Zysk/strata netto roku obrotowego                            | -               | -  | -                                    | 226              | 226   | -                          | 226                  |
| Inne całkowite dochody                                       | -               | -  | -                                    | -                | -   | -                          | -                    |
| <b>Całkowite dochody</b>                                     | <b>-</b>        | <b>-</b>   | <b>-</b>                             | <b>226</b>       | <b>226</b>                                    | <b>-</b>                   | <b>226</b>           |
| Pokrycie straty  | -               | -  | -                                    | -                | -   | -                          | -                    |
| Zawarcie umowy opcji menedżerskich na akcje                  | -               | -  | 35                                   | -                | 35  | -                          | 35                   |
| Emisja akcji   | -               | -  | -                                    | -                | -   | -                          | -                    |
| <b>Zwiększenie (zmniejszenie) wartości kapitału własnego</b> | <b>-</b>        | <b>-</b>   | <b>35</b>                            | <b>226</b>       | <b>261</b>                                    | <b>-</b>                   | <b>261</b>           |
| <b>Stan na 31 marca 2020 roku</b>                            | <b>351</b>      | <b>13 100</b>                                      | <b>417</b>                           | <b>-3 924</b>    | <b>9 944</b>                                  | <b>-</b>                   | <b>9 944</b>         |

## D. INFORMACJE DODATKOWE

### 1. Jednostka Dominująca

Comperia.pl S.A. (Jednostka Dominująca, Spółka) powstała z przekształcenia spółki Comperia.pl spółka z ograniczoną odpowiedzialnością w spółkę akcyjną. Przekształcenie Comperia.pl spółki z o.o. w spółkę akcyjną nastąpiło na podstawie uchwały Nadzwyczajnego Zgromadzenia Wspólników Grupy z dnia 8 czerwca 2011 roku (akt notarialny Rep A nr 9827/2011).

Jednostka Dominująca została wpisana do rejestru przedsiębiorców Krajowego Rejestru Sądowego, prowadzonego przez Sąd Rejonowy dla m. st. Warszawy w Warszawie, XIII Wydział Krajowego Rejestru Gospodarczego pod numerem KRS 0000390656 w dniu 4 lipca 2011 roku. Spółka posiada numer NIP 9512209854 oraz symbol REGON 140913752.

Siedziba Jednostki Dominującej mieści się w Warszawie (kod pocztowy: 02-673), przy ulicy Konstruktorskiej 13.

Czas trwania Jednostki Dominującej jest nieoznaczony.

Podstawowym przedmiotem działalności jest pośrednictwo finansowe.

Istotą powstania Comperia.pl było stworzenie możliwości błyskawicznego i co ważne – darmowego porównania i wyboru w jednym miejscu najlepszych produktów w obszarze finansów, ubezpieczeń i telekomunikacji po to, by oszczędzać czas oraz pieniądze naszych klientów.

Działalność Spółki polega na prowadzeniu internetowych porównywarek produktów finansowych (w tym oddziałów bankowych i bankomatów), niefinansowych oraz GSM, a także portalu telekomunikacyjnego TELEPOLIS.PL. Na stronach tych internauci mają możliwość porównywania produktów finansowych (produkty kredytowe, lokacyjne i ubezpieczeniowe) oraz niefinansowych (np. telekomunikacyjne), oferowanych przez partnerów spółki i wybór najkorzystniejszej dla siebie oferty. Najpopularniejsze portale należące do Spółki to:

- Comperia.pl - pierwsza w Polsce porównywarka produktów finansowych,
- eHipoteka.com - internetowa wyszukiwarka kredytów hipotecznych,
- Banki.pl - lokalizator placówek bankowych oraz bankomatów ze zintegrowaną porównywarką ofert bankowych,
- TELEPOLIS.PL - portal zajmujący się tematyką ofert GSM i telekomunikacji.

Spółka rozwija także program partnerski o nazwie ComperiaLead. Program „ComperiaLead” polega na udostępnieniu przez Spółkę właścicielom witryn internetowych oprogramowania w celu stworzenia przez nich na swoich stronach internetowych sekcji prezentującej porównania produktów finansowych. Sekcje te są firmowane przez markę „Comperia” oraz koherentne z porównywarkami produktów finansowych dostępnych na portalu „Comperia.pl”. Dzięki programowi „ComperiaLead” internauci mogą korzystać z porównywarek stworzonych przez Spółkę nie tylko na swoich własnych portalach, ale również na portalach partnerów programu „ComperiaLead”.

W przypadku zainteresowania konkretnym produktem oferowanym przez partnera współpracującego z Comperią (np. instytucję finansową), internauta poprzez formularz ma możliwość pozostawienia swoich danych kontaktowych (tzw. „lead”), co umożliwi temu partnerowi, kontakt z internautą i sfinalizowanie transakcji. Partnerzy Spółki, bezpośrednio lub za pośrednictwem domów mediowych, za otrzymywanie leadów płać Spółce prowizję. W przypadku zdecydowania się przez internautę na wybraną ofertę produktu finansowego i pozostawieniu przez niego swoich danych kontaktowych w ramach programu ComperiaLead Spółka dzieli się z tym uczestnikiem programu ComperiaLead wynagrodzeniem, które otrzymuje z tego tytułu od sprzedawcy danego produktu finansowego

Działalność Spółki, polegająca na generowaniu leadów, związana jest z rynkiem internetowej reklamy efektywnościowej. Spółka osiąga również przychody z umieszczania na swoich portalach reklam wizerunkowych instytucji finansowych i pośrednictwa ubezpieczeniowego.

### **ZARZĄD COMPERIA.PL S.A.**

Na dzień 31 marca 2021 roku Zarząd Comperia.pl S.A działał w następującym składzie:

- Wojciech Małek – Członek Zarządu
- Szymon Fiecek – Członek Zarządu
- Paweł Szukalski – Członek Zarządu

W okresie od 01 stycznia do 31 marca 2021 roku nie było zmian w Zarządzie Spółki.

Wszyscy członkowie Zarządu powołani są na wspólną kadencję.

### **Rada Nadzorcza Comperia.pl S.A.**

Zarówno na dzień 31 marca 2021 roku jak i na dzień sporządzenia skróconego kwartalnego skonsolidowanego sprawozdania finansowego Rada Nadzorcza Comperia.pl S.A działała w następującym składzie:

- Marek Dojnow - Przewodniczący Rady Nadzorczej;
- Derek Alexander Christopher - Wiceprzewodniczący Rady Nadzorczej;
- Adam Jabłoński - Członek Rady Nadzorczej;
- Krzysztof Mędrala - Członek Rady Nadzorczej;
- Przemysław Czuk - Członek Rady Nadzorczej.

W okresie od 01 stycznia do 31 marca 2021 roku nie nastąpiły zmiany w Radzie Nadzorczej Spółki.

## **2. Jednostka zależna**

Comperia Ubezpieczenia spółka z ograniczoną odpowiedzialnością została założona dnia 17 maja 2013 roku (akt notarialny Rep A nr 3273/2013).

Została wpisana do rejestru przedsiębiorców Krajowego rejestru Sądowego prowadzonego przez Sad Rejonowy dla m. st. Warszawy w Warszawie, XIII Wydział Gospodarczy Krajowego Rejestru Sądowego pod numerem 0000465027 w dniu 7 czerwca 2013 roku. Spółka posiada numer NIP 5213649980 oraz symbol REGON 146713965.

Siedziba Jednostki Zależnej mieści się w Warszawie (kod pocztowy: 02-673), przy ulicy Konstruktorska 13.

Czas trwania Jednostki Zależnej jest nieoznaczony.

Podstawową działalnością Comperia Ubezpieczenia sp. z o.o. jest pośrednictwo ubezpieczeniowe (sprzedaż produktów ubezpieczeniowych online, za pośrednictwem call center, a także za pośrednictwem sieci współpracujących agentów ubezpieczeniowych) oraz prowadzenie serwisów comperiaagent.pl oraz comperiaubezpieczenia.pl.

CU prowadzi działalność w zakresie sprzedaży produktów ubezpieczeniowych jako agent ubezpieczeniowy uzyskując prowizje ze sprzedaży od towarzystw ubezpieczeniowych, a także w zakresie sprzedaży w formie licencji w formule SaaS (software as a service) aplikacji do zarządzania multiagencją ubezpieczeniową,

zarządzania portfelem klientów, porównywania i sprzedaży produktów ubezpieczeniowych Comperiaagent.pl. Dodatkowo spółka ta generuje również przychody pochodzące z reklamy internetowej i jak i sprzedaży leadów do instytucji finansowych.

### 3. Struktura Grupy kapitałowej Comperia.pl

W skład Grupy Kapitałowej Comperia.pl (Grupa) wchodzi Comperia.pl S.A. oraz Comperia Ubezpieczenia sp. z o.o. Comperia.pl S.A. jest porównywarką produktów finansowych. Comperia Ubezpieczenia sp.z o.o. (wobec, której podmiotem dominującym jest Comperia.pl S.A.) została założona w maju 2013 roku.

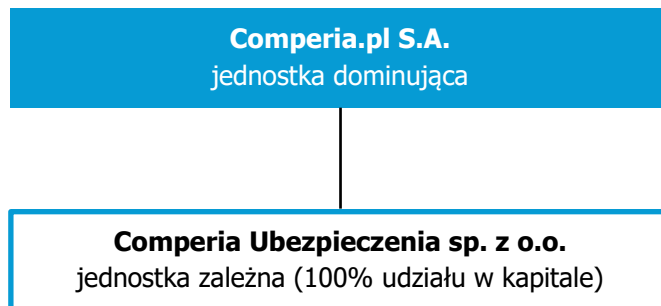

Jednostka Zależna podlega konsolidacji metodą pełną.

### 4. Wskazanie skutków zmian w strukturze jednostki gospodarczej, w tym w wyniku połączenia jednostek gospodarczych, przejęcia lub sprzedaży jednostek grupy kapitałowej emitenta, inwestycji długoterminowych, podziału, restrukturyzacji i zaniechania działalności.

W okresie od 1 stycznia 2021 roku do dnia sporządzenia niniejszego skróconego śródrocznego skonsolidowanego sprawozdania finansowego nie wystąpiły zmiany w strukturze Grupy Kapitałowej Comperia.pl.

### 5. Zwięzły opis istotnych dokonań lub niepowodzeń emitenta w okresie, którego dotyczy raport, wraz z wykazem najważniejszych zdarzeń ich dotyczących.

Patrz Komentarz Zarządu zamieszczony we wstępie do niniejszego raportu.

### 6. Opis czynników i zdarzeń, w szczególności o nietypowym charakterze, mających znaczący wpływ na osiągnięte wyniki finansowe.

Patrz Komentarz Zarządu zamieszczony we wstępie do niniejszego raportu.

### 7. Przyjęte zasady rachunkowości

#### Oświadczenie o zgodności oraz ogólne zasady sporządzania

Prezentowane śródroczne skrócone skonsolidowane sprawozdanie finansowe zostało sporządzone zgodnie z Międzynarodowymi Standardami Sprawozdawczości Finansowej (MSSF) w szczególności w zgodności z MSR 34 „Śródroczne sprawozdania finansowe” oraz z Rozporządzeniem Ministra Finansów z dnia 29 marca 2018 roku w

sprawie informacji bieżących i okresowych przekazywanych przez emitentów papierów wartościowych oraz zgodnie z odpowiednimi standardami rachunkowości mającymi zastosowanie do śródrocznej sprawozdawczości finansowej przyjętymi przez Unię Europejską, opublikowanymi i obowiązującymi w czasie przygotowywania skróconego śródrocznego skonsolidowanego sprawozdania finansowego. Niniejsze śródroczne skrócone skonsolidowane sprawozdanie finansowe przedstawia rzetelnie sytuację finansową Grupy Kapitałowej Comperia.pl S.A. na dzień 31 marca 2021 roku, 31 grudnia 2020 roku oraz na dzień 31 marca 2020, wyniki jej działalności za okres 3 miesięcy zakończony dnia 31 marca 2021 roku i 31 marca 2020 roku oraz przepływy pieniężne i zestawienie zmian w kapitale własnym za okres 3 miesięcy zakończony dnia 31 marca 2021 roku i 31 marca 2020 roku.

Skrócone śródroczne skonsolidowane sprawozdanie finansowe zostało sporządzone przy założeniu kontynuowania działalności gospodarczej w okresie, co najmniej 12 miesięcy po dniu bilansowym. Zarząd jednostki dominującej nie stwierdza na dzień podpisania niniejszego skróconego śródrocznego skonsolidowanego sprawozdania finansowego faktów i okoliczności, które wskazywałyby na zagrożenia dla możliwości kontynuowania działalności przez Grupę w okresie 12 miesięcy po dniu bilansowym na skutek zamierzonego lub przymusowego zaniechania bądź istotnego ograniczenia przez nie dotychczasowej działalności.

Skrócone śródroczne skonsolidowane sprawozdanie finansowe nie zawiera wszystkich informacji, które ujawniane są w rocznym skonsolidowanym sprawozdaniu finansowym sporządzonym zgodnie z MSSF. Niniejsze skrócone śródroczne skonsolidowane sprawozdanie finansowe należy czytać łącznie ze skonsolidowanym sprawozdaniem finansowym Grupy Kapitałowej Comperia.pl za rok 2020.

Przy sporządzaniu śródrocznego skróconego skonsolidowanego sprawozdania finansowego przestrzegano tych samych zasad (polityki) rachunkowości i metod obliczeniowych co w ostatnim rocznym sprawozdaniu finansowym. Walutą funkcjonalną i walutą prezentacji wszystkich pozycji sprawozdania finansowego jest PLN.

Skrócone śródroczne sprawozdanie finansowe i wszystkie dane objaśniające są podawane w tysiącach PLN, o ile nie wskazano inaczej.

Niniejsze skrócone śródroczne skonsolidowane sprawozdanie finansowe zostało zatwierdzone do publikacji przez Zarząd Jednostki Dominującej w dniu 20 maja 2021 roku.

### **Nowe standardy, interpretacje i zmiany opublikowanych standardów**

W niniejszym skróconym śródrocznym skonsolidowanym sprawozdaniu finansowym, dokonane przez Zarząd jednostki dominującej osądy w zakresie stosowanych przez Grupę Kapitałową Comperia.pl zasad rachunkowości i głównych źródeł szacowania niepewności, były takie same jak opisane w skonsolidowanym sprawozdaniu finansowym za rok 2020.

### **8. Istotne zmiany wielkości szacunkowych.**

Sprawozdanie finansowe będące częścią niniejszego raportu uwzględnia szacowane wartości przychodów 258 tys. zł i kosztów 19 tys. zł w odniesieniu do działań wykonanych w I kwartale 2021 roku, które zostaną rozliczone w okresach późniejszych, a także rozliczenie szacunków dla działań wykonanych w IV kwartale 2020 roku w łącznej kwocie netto 277 tys. zł, czyli po stronie przychodów 299 tys. zł, a po stronie kosztów 22 tys. zł.

## 9. Przychody ze sprzedaży, w tym informacja o segmentach

Grupa w działalności wyodrębnia 3 segmenty działalności – segment reklamy efektywnościowej, segment dystrybucji produktów ubezpieczeniowych oraz powstający segment dystrybucji kredytów gotówkowych on-line. Grupa działa na terenie Polski, wszystkie przychody ze sprzedaży osiąga na rynku krajowym. Zarząd jednostki dominującej nie wyodrębnia segmentów geograficznych.

Stan na 31.03.2021

| Segment operacyjny                                    | reklama<br>efektywnościowa | dystrybucja<br>ubezpieczeń | pośrednictwo<br>kredytowe on-line | korekty<br>konsolidacyjne | RAZEM dane<br>skonsolidowane |
|---|----------------------------|----------------------------|-----------------------------------|---------------------------|------------------------------|
| Przychody   | 6 084                      | 2 431                      | 27                                | 0                         | 8 542                        |
| Koszty działalności                                   | 5 826                      | 2 149                      | 131                               | 0                         | 8 107                        |
| <b>zysk operacyjny</b>                                | <b>258</b>                 | <b>282</b>                 | <b>-104</b>                       | <b>0</b>                  | <b>436</b>                   |
| +amortyzacja  | 430                        | 12                         | 0                                 | 0                         | 442                          |
| +odpisy aktualizacyjne                                | 0                          | 0                          |                                   | 0                         | 0                            |
| <b>EBITDA</b>   | <b>688</b>                 | <b>294</b>                 | <b>-104</b>                       | <b>0</b>                  | <b>878</b>                   |
| koszty i przychody finansowe niealokowane na segmenty |                            |                            |                                   |                           | -11                          |
| <b>zysk przed opodatkowaniem</b>                      | <b>258</b>                 | <b>282</b>                 | <b>-104</b>                       | <b>0</b>                  | <b>425</b>                   |
| <br>  |                            |                            |                                   |                           |                              |
| Aktywa trwałe   | 2 931                      | 288                        | 4 012                             |                           | 7 231                        |
| Należności  | 4 583                      | 975                        | 0                                 |                           | 5 558                        |

SKRÓCONE ŚRÓDROCZNE SKONSOLIDOWANE SPRAWOZDANIE FINANSOWE GRUPY KAPITAŁOWEJ COMPERIA.PL  
ZA OKRES OD 01 STYCZNIA 2021 ROKU DO 31 MARCA 2021 ROKU

**Stan na 31.03.2020**

| Segment operacyjny                                    | reklama<br>efektywnościowa | dystrybucja<br>ubezpieczeń | pośrednictwo<br>kredytowe on-line | korekty<br>konsolidacyjne | RAZEM dane<br>skonsolidowane |
|---|----------------------------|----------------------------|-----------------------------------|---------------------------|------------------------------|
| Przychody   | 4 410                      | 1 929                      | -                                 | -39                       | 6 300                        |
| Koszty działalności                                   | 4 033                      | 1 954                      | 121                               | -45                       | 6 062                        |
| <b>zysk operacyjny</b>                                | <b>377</b>                 | <b>-24</b>                 | <b>-121</b>                       | <b>6</b>                  | <b>238</b>                   |
| +amortyzacja  | 240                        | 24                         | -                                 | -6                        | 258                          |
| +odpisy aktualizacyjne                                | -                          | -                          | -                                 | -                         | -                            |
| <b>EBITDA</b>   | <b>617</b>                 | <b>-</b>                   | <b>-121</b>                       | <b>-</b>                  | <b>496</b>                   |
| koszty i przychody finansowe niealokowane na segmenty |                            |                            |                                   |                           | -11                          |
| <b>zysk przed opodatkowaniem</b>                      | <b>377</b>                 | <b>-24</b>                 | <b>-121</b>                       | <b>6</b>                  | <b>227</b>                   |
| <br>  |                            |                            |                                   |                           |                              |
| Aktywa trwałe   | 3 146                      | 116                        | 3 792                             | -                         | 7 053                        |
| Należności  | 3 725                      | 863                        | -                                 | -                         | 4 588                        |



**10. Pozycje wpływające na aktywa, zobowiązania, kapitał własny, wynik netto lub przepływy pieniężne, które są nietypowe ze względu na ich rodzaj, wartość lub częstotliwość.**

Nie wystąpiły w okresie I kwartału 2021 roku.

**11. Informacje o odpisach aktualizujących wartość zapasów do wartości netto możliwej do uzyskania i odwróceniu odpisów z tego tytułu.**

Nie wystąpiły.

**12. Informacje o odpisach aktualizujących z tytułu utraty wartości aktywów finansowych, rzeczowych aktywów trwałych, wartości niematerialnych i prawnych lub innych aktywów oraz odwróceniu takich odpisów.**

Nie wystąpiły.

**13. Informacje o utworzeniu, zwiększeniu, wykorzystaniu i rozwiązaniu rezerw.**

Nie wystąpiły.

**14. Informacje o rezerwach i aktywach z tytułu odroczonego podatku dochodowego.**

W I kwartale 2021 aktywa z tytułu odroczonego podatku dochodowego wyniosły 390 tys.zł

**15. Informacje o istotnych transakcjach nabycia i sprzedaży rzeczowych aktywów trwałych.**

Nie wystąpiły.

**16. Informacje o istotnym zobowiązaniu z tytułu dokonania zakupu rzeczowych aktywów trwałych.**

Nie występują.

**17. Informacje o istotnych rozliczeniach z tytułu spraw sądowych.**

Nie wystąpiły istotne rozliczenia z tytułu spraw sądowych.

**18. Wskazanie korekt błędów poprzednich okresów**

Nie wystąpiły.

**19. Informacje o niespłaceniu kredytu lub pożyczki lub naruszeniu istotnych postanowień umowy kredytu lub pożyczki, w odniesieniu do których nie podjęto żadnych działań naprawczych do końca okresu sprawozdawczego.**

Nie wystąpiły.

**20. Objaśnienia dotyczące sezonowości lub cykliczności działalności emitenta w prezentowanym okresie.**

Nie dotyczy.

**21. Informacja dotycząca emisji, wykupu i spłaty nie udziałowych i kapitałowych papierów wartościowych.**

Nie dotyczy.

**22. Wyplacona lub zadeklarowana dywidenda.**

W okresie I kwartale 2021 roku nie wypłacano ani nie zadeklarowano wypłaty dywidendy.

**23. Wskazanie zdarzeń, które wystąpiły po dniu, na który sporządzono skrócone śródroczne skonsolidowane sprawozdanie finansowe, nieuwjętych w tym sprawozdaniu, a mogących w znaczący sposób wpłynąć na przyszłe wyniki finansowe emitenta.**

Nie wystąpiły.

**24. Zmiany zobowiązań warunkowych lub aktywów warunkowych, które nastąpiły od czasu zakończenia ostatniego roku obrotowego.**

Nie wystąpiły.

**25. Stanowisko zarządu odnośnie do możliwości zrealizowania wcześniej publikowanych prognoz wyników na dany rok, w świetle wyników zaprezentowanych w raporcie kwartalnym w stosunku do wyników prognozowanych.**

Zarząd Spółki nie publikował prognoz na rok 2021.

**26. Akcjonariusze posiadający co najmniej 5 % ogólnej liczby głosów na walnym zgromadzeniu emitenta**

Na dzień przekazania niniejszego raportu kwartalnego następujący akcjonariusze posiadali, bezpośrednio lub pośrednio, co najmniej 5 % ogólnej liczby głosów na walnym zgromadzeniu Spółki:

| Akcjonariusz           | Liczba akcji | % akcji | Wartość nominalna (w PLN) | Liczba głosów na walnym zgromadzeniu | % udział głosów na walnym zgromadzeniu |
|------------------------|--------------|---------|---------------------------|--------------------------------------|--|
| Talnet Holding Limited | 744 890      | 21,12%  | 74 489,00                 | 1 089 890                            | 25,87%                                 |
| Marek Dojnow           | 637 378      | 18,07%  | 63 737,80                 | 841 809                              | 19,99%                                 |
| Adam Jabłoński         | 417 768      | 11,85%  | 41 776,80                 | 554 054                              | 13,15%                                 |
| Quercus TFI S.A.       | 274 657      | 7,79%   | 27465,7                   | 274 657                              | 6,52%                                  |
| TFI Investors          | 270 403      | 7,67%   | 27040,3                   | 270 403                              | 6,42%                                  |
| Maciej Wandzel         | 226 839      | 6,43%   | 22683,9                   | 226 839                              | 5,39%                                  |
| Pozostali              | 954 530      | 27,07%  | 95 453,00                 | 954 530                              | 22,66%                                 |
| Suma                   | 3 526 465    | 100%    | 352 646,5                 | 4 212 182                            | 100%                                   |

Stan posiadania akcji Spółki przez osoby zarządzające i nadzorujące na dzień przekazania niniejszego raportu kwartalnego przedstawia się następująco:

| Akcjonariusz   | Liczba akcji | % akcji | Wartość nominalna (w PLN) | Liczba głosów na walnym zgromadzeniu | % udział głosów na walnym zgromadzeniu |
|----------------|--------------|---------|---------------------------|--------------------------------------|--|
| Marek Dojnow   | 637 378      | 18,07%  | 63 737,80                 | 841 809                              | 19,99%                                 |
| Adam Jabłoński | 417 768      | 11,85%  | 41 776,80                 | 554 054                              | 13,15%                                 |
| Szymon Fiecek  | 32 407       | 0,92%   | 3 240,70                  | 32 407                               | 0,77%                                  |
| Wojciech Małek | 32 079       | 0,91%   | 3 207,90                  | 32 079                               | 0,76%                                  |

Osoby zarządzające i nadzorujące Comperia.pl S.A. nie posiadały udziałów w jednostkach powiązanych ze Spółką.

## **27. Wskazanie postępowań toczących się przed sądem, organem właściwym dla postępowania arbitrażowego lub organem administracji publicznej. Informacje o istotnych rozliczeniach z tytułu spraw sądowych.**

Na dzień 31 marca 2021 roku oraz na dzień przekazania niniejszego raportu kwartalnego żadna ze spółek Grupy kapitałowej Comperia.pl nie była stroną istotnych postępowań toczących się przed sądem, organem właściwym dla postępowania arbitrażowego lub organem administracji publicznej, których wartość stanowiła co najmniej 10 % kapitałów własnych spółki (odrębnie bądź łącznie).

## **28. Transakcje z podmiotami powiązanymi**

Spółki Grupy kapitałowej Comperia.pl nie zawierały w okresie I kwartału 2021 roku transakcji z podmiotami powiązanymi, które pojedynczo lub łącznie są istotne i zostały zawarte na innych warunkach niż rynkowe.

## **29. Udzielone i otrzymane poręczenia i gwarancje**

Nie wystąpiły.

### 30. Instrumenty finansowe, w tym informacje na temat wartości godziwej

Do głównych instrumentów finansowych, które posiada Grupa, należą aktywa finansowe, takie jak należności z tytułu dostaw i usług, środki pieniężne i depozyty krótkoterminowe, które powstają bezpośrednio w toku prowadzonej przez nią działalności.

W okresie objętym sprawozdaniem Grupa nie prowadziła obrotu instrumentami finansowymi.

Grupa nie stosuje pochodnych instrumentów zabezpieczających przed ryzykiem kursowym.

#### Wartość bilansowa i wartość godziwa klas instrumentów finansowych.

|  | Kategoria<br>zgodnie z<br>MSSF 9/<br>MSR 39 | Wartość bilansowa |            | Wartość godziwa |            |
|--|---|-------------------|------------|-----------------|------------|
|  |   | 31.03.2021        | 31.12.2020 | 31.03.2021      | 31.12.2020 |
| <b>Aktywa finansowe</b>                |   |                   |            |                 |            |
| Należności z tytułu dostaw i usług     | AZK/PiN                                     | 5 454             | 3 589      | 5 454           | 3 589      |
| Należności pozostałe                   | AZK/PiN                                     | 129               | 111        | 129             | 111        |
| Środki pieniężne i ich ekwiwalenty     | AZK/PiN                                     | 4 107             | 4 158      | 4 107           | 4 158      |
| <b>Zobowiązania finansowe</b>          |   |                   |            |                 |            |
| Kredyty bankowe i pożyczki zaciągnięte | ZZK/ZZK                                     | 3                 | 3          | 3               | 3          |
| Zobowiązania z tytułu dostaw i usług   | ZZK/ZZK                                     | 3 622             | 2 059      | 3 622           | 2 059      |
| Zobowiązania pozostałe                 | ZZK/ZZK                                     | 633               | 632        | 633             | 632        |

Użyte skróty:

- AZK – aktywa finansowe wyceniane w zamortyzowanym koszcie
- ZZK – zobowiązania finansowe wyceniane według zamortyzowanego kosztu
- PiN – pożyczki i należności

Wartość godziwa instrumentów finansowych, jakie Grupa posiadała na dzień 31 marca 2021 roku i 31 grudnia 2020 roku nie odbiegała istotnie od wartości prezentowanej w sprawozdaniach finansowych.

Ze względu na brak istotności aktywów i zobowiązań finansowych w walutach obcych nie została przedstawiona szczegółowa struktura walutowa instrumentów finansowych.

### 31. Informacje o zmianie sposobu (metody) ustalenia wartości godziwej dla instrumentów finansowych wycenianych w ten sposób.

Nie wystąpiła.

### 32. Informacja dotycząca zmiany w klasyfikacji aktywów finansowych w wyniku zmiany celu lub wykorzystania tych aktywów.

Nie wystąpiła.

**33. Informacje na temat zmian sytuacji gospodarczej i warunków prowadzenia działalności, które mają istotny wpływ na wartość godziwą aktywów finansowych i zobowiązań finansowych jednostki, niezależnie od tego, czy te aktywa i zobowiązania są ujęte w wartości godziwej czy w skorygowanej cenie nabycia (koszcie zamortyzowanym).**

Nie wystąpiły.

**34. Inne informacje istotne dla oceny sytuacji kadrowej, majątkowej, finansowej, wyniku finansowego i ich zmian, oraz informacje, które są istotne dla oceny możliwości realizacji zobowiązań przez emitenta.**

Poza kwestiami wskazanymi w komentarzu Zarządu nie wystąpiły inne istotne informacje la oceny sytuacji kadrowej, majątkowej, finansowej, wyniku finansowego i ich zmian, oraz informacje, które są istotne dla oceny możliwości realizacji zobowiązań przez emitenta.

**35. Wskazanie czynników, które w ocenie emitenta będą miały wpływ na osiągnięcie przez niego wyniki w perspektywie co najmniej kolejnego kwartału.**

Oceniamy, że wystąpienie okoliczności niepewnych i nieprzewidywalnych, wynikających ze skali oddziaływania COVID-19 oraz związane z tym nie tylko krajowe, ale i globalne konsekwencje, mogą w perspektywie krótko- i długoterminowej negatywnie wpłynąć na działalność, możliwości rozwoju i kondycję finansową Spółki w poniżej przedstawionym zakresie.

Istotnymi obszarami, które Spółka na bieżąco monitoruje, a które mogą generować znaczące ryzyko dla przyszłych wyników finansowych są: (i) zachowania konsumentów (w tym jako odbiorców usług finansowych i ubezpieczeniowych) i kształtowanie się ich potrzeb pożyczkowych, (iii) regulacje wprowadzane w związku z epidemią koronawirusa przez władze ustawodawczą wpływające na sektor bankowy oraz sektor pożyczkowy, a także sektor ubezpieczeniowy, jak również (ii) postawa sektora bankowego i pożyczkowego i działania banków oraz firm pożyczkowych podejmowane w obszarze świadczenia usług na rzecz klientów detalicznych.

Ponadto, Spółka liczy się z ryzykiem: (i) czasowej absencji personelu, która może przyczynić się do opóźnienia prowadzonych projektów w Spółce, (ii) decyzji ze strony kontrahentów co do zawieszenia (wstrzymania) lub odstąpienia od realizacji projektów w obszarze reklamy efektywnościowej, ze względu na trudności związane z dostępnością produktów kredytowych od tych kontrahentów.

Zarząd zwraca uwagę, że obecne otoczenie rynkowe charakteryzuje się dużą zmiennością. Nie można oczekiwać aby sygnały wskazujące na wygaszanie się epidemii koronawirusa miały charakter trwały. Istnieje w dalszym ciągu duża niepewność jak epidemia będzie wpływać na gospodarkę w okresie najbliższych 3 kwartałów. Mając na uwadze dostępne informacje, a także biorąc pod uwagę zmienność sytuacji w związku z falą zachorowań i przebiegiem epidemii, nie jest możliwe ustalenie długości okresu, w którym będą odczuwalne niekorzystne skutki; tym samym nie jest możliwe oszacowanie ich ewentualnego wpływu na wyniki finansowe Spółki w perspektywie kilku kwartałów.

Zarząd na bieżąco analizuje sytuację związaną z istniejącym zagrożeniem oraz podejmuje – w zakresie swoich kompetencji zarządczych - działania mające na celu ograniczenie, w miarę możliwości, jego negatywnego wpływu na działalność Spółki; w przypadku zidentyfikowania nowych istotnych okoliczności związanych z tą sytuacją, odnośne informacje Spółka przekaze do publicznej wiadomości zgodnie z obowiązującymi w tym zakresie przepisami prawa.

**E. SKRÓCONE ŚRÓDROCZNE JEDNOSTKOWE SPRAWOZDANIE FINANSOWE  
COMPERIA.PL S.A.**

**SKRÓCONE ŚRÓDROCZNE JEDNOSTKOWE SPRAWOZDANIE Z WYNIKU ORAZ POZOSTAŁYCH  
CAŁKOWITYCH DOCHODÓW**

| <b>SPRAWOZDANIE Z CAŁKOWITYCH DOCHODÓW</b>   | <b>od 2021-01-01<br/>do 2021-03-31</b> | <b>od 2020-01-01<br/>do 2020-03-31</b> |
|--|--|--|
| <b>Działalność kontynuowana</b>  |  |  |
| <b>Przychody</b>   | <b>6 214</b>                           | <b>4 522</b>                           |
| Przychody ze sprzedaży   | 6 214                                  | 4 522                                  |
| Pozostałe przychody  | -                                      | -                                      |
| <b>Koszty działalności operacyjnej</b>   | <b>5 714</b>                           | <b>4 042</b>                           |
| Usługi obce  | 4 199                                  | 2 668                                  |
| Koszty Świadczeń pracowniczych   | 949                                    | 1 031                                  |
| Amortyzacja  | 430                                    | 240                                    |
| Podatki i opłaty   | 17                                     | 21                                     |
| Zużycie materiałów i surowców  | 17                                     | 33                                     |
| Pozostałe koszty   | 102                                    | 49                                     |
| <b>Zysk (strata) z działalności operacyjnej</b>  | <b>500</b>                             | <b>480</b>                             |
| <b>Zysk na okazjnym nabyciu</b>  | <b>-</b>                               | <b>-</b>                               |
| Przychody finansowe  | -                                      | 8                                      |
| Koszty finansowe   | 11                                     | 20                                     |
| <b>Zysk (strata) przed opodatkowaniem</b>  | <b>489</b>                             | <b>468</b>                             |
| Podatek dochodowy  | 150                                    | -                                      |
| <b>Zysk (strata) netto z działalności kontynuowanej</b>  | <b>339</b>                             | <b>468</b>                             |
| <b>Zysk (strata) netto z działalności zaniechanej</b>  | <b>-</b>                               | <b>-</b>                               |
| <b>Inne całkowite dochody</b>  | <b>-</b>                               | <b>-</b>                               |
| <b>Całkowite dochody ogółem</b>  | <b>339</b>                             | <b>468</b>                             |
| Średnia ważona liczba wyemitowanych akcji zwykłych zastosowana do obliczenia podstawowego zysku na jedną akcję | 3 526 465                              | 3 511 788                              |
| Zysk netto na jedną akcję zwykłą z działalności kontynuowanej  | 0,10                                   | 0,13                                   |
| Zysk netto na jedną akcję zwykłą z działalności zaniechanej  | -                                      | -                                      |

**SKRÓCONE ŚRÓDROCZNE JEDNOSTKOWE SPRAWOZDANIE Z SYTUACJI FINANSOWEJ**

| <b>AKTYWA</b>                           | <b>31.03.2021</b> | <b>31.12.2020</b> | <b>31.03.2020</b> |
|---|-------------------|-------------------|-------------------|
| <b>Aktywa trwałe</b>                    | <b>24 243</b>     | <b>24 595</b>     | <b>23 089</b>     |
| Wartości niematerialne                  | 5 898             | 5 951             | 5 464             |
| Rzeczowe aktywa trwałe                  | 656               | 805               | 1 237             |
| Udziały w jednostce zależnej            | 17 291            | 17 291            | 15 791            |
| Pożyczki dla jednostki zależnej         | -                 | -                 | 345               |
| Aktywa z tytułu podatku odroczonego     | 399               | 548               | 253               |
| <b>Aktywa obrotowe</b>                  | <b>7 825</b>      | <b>5 741</b>      | <b>7 247</b>      |
| Należności z tytułu dostaw i usług      | 4 855             | 2 927             | 4 166             |
| Należności pozostałe                    | 86                | 79                | 86                |
| Należności z tytułu podatku dochodowego | -                 | -                 | -                 |
| Pożyczki krótkoterminowe                | -                 | -                 | 75                |
| Środki pieniężne i ich ekwiwalenty      | 2 595             | 2 621             | 2 765             |
| Pozostałe aktywa                        | 289               | 114               | 155               |
| <b>Aktywa razem</b>                     | <b>32 068</b>     | <b>30 335</b>     | <b>30 336</b>     |

| <b>PASYWA</b>   | <b>31.03.2021</b> | <b>31.12.2020</b> | <b>31.03.2020</b> |
|---|-------------------|-------------------|-------------------|
| <b>Kapitał własny akcjonariuszy jednostki dominującej</b> | <b>26 663</b>     | <b>26 323</b>     | <b>25 018</b>     |
| Kapitał akcyjny   | 353               | 353               | 351               |
| Kapitał zapasowy  | 22 301            | 22 301            | 22 868            |
| Kapitał z wyceny opcji menedżerskich                      | 361               | 361               | 418               |
| Kapitał rezerwowy   | 1 481             | -                 | -                 |
| Zyski zatrzymane  | 2 168             | 3 308             | 1 382             |
| - w tym zysk (strata) netto                               | 339               | 1 829             | 468               |
| <b>Zobowiązanie długoterminowe</b>                        | <b>149</b>        | <b>167</b>        | <b>1 659</b>      |
| Rezerwa z tytułu podatku odroczonego                      | -                 | -                 | -                 |
| Pozostałe zobowiązania finansowe                          | 149               | 167               | 550               |
| Kredyty bankowe i pożyczki zaciągnięte                    | -                 | -                 | 1 109             |
| Dotacje   | -                 | -                 | -                 |
| Pozostałe pasywa  | -                 | -                 | -                 |
| <b>Zobowiązania krótkoterminowe</b>                       | <b>5 256</b>      | <b>3 845</b>      | <b>3 659</b>      |
| Kredyty bankowe i pożyczki zaciągnięte                    | 0                 | -                 | -                 |
| Zobowiązania z tytułu dostaw i usług                      | 3 125             | 1 563             | 2 538             |
| Zobowiązania pozostałe                                    | 499               | 529               | 472               |
| Pozostałe zobowiązania finansowe                          | 1 483             | 1 605             | 551               |
| Pozostałe rezerwy   | 148               | 148               | 98                |
| Dotacje   | -                 | -                 | -                 |
| Pozostałe pasywa  | -                 | -                 | -                 |
| <b>Pasywa razem</b>                                       | <b>32 068</b>     | <b>30 335</b>     | <b>30 336</b>     |

## SKRÓCONE ŚRÓDROCZNE JEDNOSTKOWE SPRAWOZDANIE ZE ZMIAN W KAPITALE WŁASNYM

Za okres od dnia 01.01.2021 roku do 31.03.2021 roku

| SPRAWOZDANIE ZE ZMIAN W KAPITALE WŁASNYM    | Kapitał zakładowy | Kapitał zapasowy | Kapitał z wyceny opcji menedżerskich | Kapitał rezerwowy | Zyski zatrzymane | Kapitał własny razem |
|---|-------------------|------------------|--------------------------------------|-------------------|------------------|----------------------|
| <b>Stan na 1 stycznia 2021 roku</b>         | <b>353</b>        | <b>22 301</b>    | <b>361</b>                           | -                 | <b>3 308</b>     | <b>26 323</b>        |
| <b>Całkowite dochody:</b>                   | -                 | -                | -                                    | -                 | <b>339</b>       | <b>339</b>           |
| Zysk/strata netto roku obrotowego           | -                 | -                | -                                    | -                 | 339              | 339                  |
| Podział wyniku finansowego                  | -                 | -                | -                                    | -                 | -                | -                    |
| <b>Transakcje z właścicielami:</b>          | -                 | -                | -                                    | -                 | -                | -                    |
| Zawarcie umowy opcji menedżerskich na akcje | -                 | -                | -                                    | -                 | -                | -                    |
| Emisja akcji/wydanie udziałów               | -                 | -                | -                                    | -                 | -                | -                    |
| Koszty emisji akcji                         | -                 | -                | -                                    | -                 | -                | -                    |
| <b>Stan na 31 marca 2021 roku</b>           | <b>353</b>        | <b>22 301</b>    | <b>361</b>                           | -                 | <b>3 648</b>     | <b>26 663</b>        |

Za okres od dnia 01.01.2020 roku do 31.12.2020 roku

|   | Kapitał zakładowy | Kapitał zapasowy | Kapitał z wyceny opcji menedżerskich | Kapitał rezerwowy | Zyski zatrzymane | Kapitał własny razem |
|---|-------------------|------------------|--------------------------------------|-------------------|------------------|----------------------|
| <b>Stan na 1 stycznia 2020 roku</b>         | <b>351</b>        | <b>22 868</b>    | <b>382</b>                           | -                 | <b>914</b>       | <b>24 515</b>        |
| <b>Całkowite dochody:</b>                   | -                 | <b>-567</b>      | -                                    | -                 | <b>2 396</b>     | <b>1 829</b>         |
| Zysk/strata netto roku obrotowego           | -                 | -                | -                                    | -                 | 1 829            | 1 829                |
| Podział wyniku finansowego                  | -                 | -567             | -                                    | -                 | 567              | -                    |
| Korekta podatku za rok poprzedni            | -                 | -                | -                                    | -                 | -                | -                    |
| <b>Transakcje z właścicielami:</b>          | <b>2</b>          | -                | <b>-21</b>                           | -                 | -                | <b>-19</b>           |
| Zawarcie umowy opcji menedżerskich na akcje | -                 | -                | -21                                  | -                 | -                | -21                  |
| Emisja akcji/wydanie udziałów               | 2                 | -                | -                                    | -                 | -                | 2                    |
| Koszty emisji akcji                         | -                 | -                | -                                    | -                 | -                | -                    |
| <b>Stan na 31 grudnia 2020 roku</b>         | <b>353</b>        | <b>22 301</b>    | <b>361</b>                           | -                 | <b>3 308</b>     | <b>26 323</b>        |

Za okres od dnia 01.01.2020 roku do 31.03.2020 roku

|   | Kapitał zakładowy | Kapitał zapasowy | Kapitał z wyceny opcji menedżerskich | Kapitał rezerwowy | Zyski zatrzymane | Kapitał własny razem |
|---|-------------------|------------------|--------------------------------------|-------------------|------------------|----------------------|
| <b>Stan na 1 stycznia 2020 roku</b>         | <b>351</b>        | <b>22 868</b>    | <b>382</b>                           | -                 | <b>914</b>       | <b>24 515</b>        |
| <b>Całkowite dochody:</b>                   | -                 | -                | -                                    | -                 | <b>468</b>       | <b>468</b>           |
| Zysk/strata netto roku obrotowego           | -                 | -                | -                                    | -                 | 468              | 468                  |
| Podział wyniku finansowego                  | -                 | -                | -                                    | -                 | -                | -                    |
| Korekta podatku za rok poprzedni            | -                 | -                | -                                    | -                 | -                | -                    |
| <b>Transakcje z właścicielami:</b>          | -                 | -                | <b>35</b>                            | -                 | -                | <b>35</b>            |
| Zawarcie umowy opcji menedżerskich na akcje | -                 | -                | 35                                   | -                 | -                | 35                   |
| Emisja akcji/wydanie udziałów               | -                 | -                | -                                    | -                 | -                | -                    |
| Koszty emisji akcji                         | -                 | -                | -                                    | -                 | -                | -                    |
| <b>Stan na 31 marca 2020 roku</b>           | <b>351</b>        | <b>22 868</b>    | <b>417</b>                           | -                 | <b>1 382</b>     | <b>25 018</b>        |



**SKRÓCONE ŚRÓDROCZNE JEDNOSTKOWE SPRAWOZDANIE Z PRZEŁYWÓW PIENIĘŻNYCH**

**SPRAWOZDANIE Z PRZEŁYWÓW PIENIĘŻNYCH**

od 2021-01-01 od 2020-01-01

do 2021-03-31 do 2020-03-31

**PRZEŁYWY ŚRODKÓW PIENIĘŻNYCH Z DZIAŁALNOŚCI OPERACYJNEJ**

|   |             |             |
|---|-------------|-------------|
| <b>I. Zysk / strata brutto</b>  | <b>489</b>  | <b>468</b>  |
| <b>II. Korekty</b>  | <b>-138</b> | <b>-148</b> |
| 1. Amortyzacja  | 430         | 240         |
| 2. Odsetki i udziały w zyskach (dywidendy)                                    | 10          | 11          |
| 3. Zysk (strata) z działalności inwestycyjnej                                 | -           | -           |
| 4. Zmiana stanu rezerw  | -           | -           |
| 5. Zmiana stanu należności  | -1 935      | -199        |
| 6. Zmiana stanu zobowiązań krótkoterminowych, z wyjątkiem pożyczek i kredytów | 1 533       | -209        |
| 7. Zmiana stanu zobowiązań z tytułu dotacji                                   | -           | -           |
| 8. Podatek dochodowy zapłacony  | -           | -           |
| 9. Zmiana stanu pozostałych aktywów   | -175        | 8           |
| 10. Pozostałe koszty (w tym odpis na udziały)                                 | -           | -           |
| <b>III. Przepływy pieniężne netto z działalności operacyjnej (I±II)</b>       | <b>351</b>  | <b>320</b>  |

**PRZEŁYWY ŚRODKÓW PIENIĘŻNYCH Z DZIAŁALNOŚCI INWESTYCYJNEJ**

|  |             |              |
|--|-------------|--------------|
| <b>I. Wpływy</b>   | <b>-</b>    | <b>3 500</b> |
| 1. Zwrot udzielonych pożyczek  | -           | 3 500        |
| <b>II. Wydatki</b>   | <b>228</b>  | <b>3 971</b> |
| 1. Nabycie rzeczowych aktywów trwałych i wartości niematerialnych i prawnych | 228         | 321          |
| 2. Nabycie udziałów w jednostce zależnej                                     | -           | 3 500        |
| 3. Dopłaty do kapitału w jednostce zależnej                                  | -           | -            |
| 4. Pożyczki udzielone jednostce zależnej                                     | -           | 150          |
| <b>III. Przepływy pieniężne netto z działalności inwestycyjnej (I-II)</b>    | <b>-228</b> | <b>-471</b>  |

**PRZEŁYWY ŚRODKÓW PIENIĘŻNYCH Z DZIAŁALNOŚCI FINANSOWEJ**

|  |             |             |
|--|-------------|-------------|
| <b>I. Wpływy</b>   | <b>-</b>    | <b>-</b>    |
| 1. Dopłaty do kapitału   | -           | -           |
| 2. Kredyty bankowe i pożyczki zaciągnięte                              | -           | -           |
| 3. Inne wpływy finansowe   | -           | -           |
| <b>II. Wydatki</b>   | <b>149</b>  | <b>161</b>  |
| 1. Spłata kredytów bankowych i pożyczek zaciągniętych                  | -           | -           |
| 2. Odsetki   | 10          | 11          |
| 3. Inne wydatki finansowe  | 139         | 150         |
| <b>III. Przepływy pieniężne netto z działalności finansowej (I-II)</b> | <b>-149</b> | <b>-161</b> |

**PRZEŁYWY PIENIĘŻNE NETTO RAZEM**

**BILANSOWA ZMIANA STANU ŚRODKÓW PIENIĘŻNYCH, W TYM**

- zmiana stanu środków pieniężnych z tytułu różnic kursowych

**ŚRODKI PIENIĘŻNE NA POCZĄTEK OKRESU**

**ŚRODKI PIENIĘŻNE NA KONIEC OKRESU (F +/- D), W TYM**

- o ograniczonej możliwości dysponowania

**-26** **-313**

**-26** **-313**

-

**2 621** **3 078**

**2 595** **2 765**

-

Niniejszy raport kwartalny został zatwierdzony przez Zarząd Jednostki Dominującej w dniu 20 maja 2021 roku.

## PODPISY CZŁONKÓW ZARZĄDU SPÓŁKI

---

Wojciech Małek  
Członek Zarządu

---

Szymon Fiecek  
Członek Zarządu

---

Paweł Szukalski  
Członek Zarządu

---

Osoba której powierzono prowadzenie Ksiąg  
Rachunkowych Spółki  
Wiesława Karwowska  
Polskie Centrum Audytu i Rachunkowości Sp z o.o.

Warszawa, 20 maja 2021 roku.