



**SKRÓCONE ŚRÓDROCZNE SKONSOLIDOWANE
SPRAWOZDANIE FINANSOWE ZA OKRES
OD 01 STYCZNIA 2022 ROKU
DO 30 WRZEŚNIA 2022 ROKU**

16 listopada 2022 roku



SPIS TREŚCI

| | | |
|----|--|----|
| A. | KOMENTARZ ZARZĄDU | 3 |
| B. | WYBRANE DANE FINANSOWE | 5 |
| C. | SKRÓCONE ŚRÓDROCZNE SKONSOLIDOWANE SPRAWOZDANIE FINANSOWE GRUPY KAPITAŁOWEJ COMPERIA.PL S.A. | 6 |
| D. | INFORMACJE DODATKOWE | 11 |
| E. | SKRÓCONE ŚRÓDROCZNE JEDNOSTKOWE SPRAWOZDANIE FINANSOWE COMPERIA.PL S.A. | 22 |

Dane finansowe zawarte w niniejszym sprawozdaniu zostały przedstawione w tys. zł, chyba, że zaznaczono inaczej.

A. KOMENTARZ ZARZĄDU

W okresie pierwszych trzech kwartałów 2022 Spółka osiągnęła pozytywne wyniki EBITDA na poziomie skonsolidowanym jak i jednostkowym. W okresie trzech kwartałów udało się osiągnąć założone cele przez Zarząd zarówno w segmencie reklamy efektywnościowej oraz w segmencie dystrybucji ubezpieczeń. Wzrost przychodów skonsolidowanych wyniósł 22%, a EBITDA skonsolidowanej 29% w stosunku do pierwszych trzech kwartałów roku poprzedniego.

Porównanie podstawowych wielkości z rachunku zysków i strat w podziale na segmenty działalności przedstawia się następująco:

| Segment operacyjny | reklama efektywnościowa | | dystrybucja ubezpieczeń | | dane skonsolidowane | |
|--------------------|-------------------------|---------|-------------------------|---------|---------------------|---------|
| | Q3 2022 | Q3 2021 | Q3 2022 | Q3 2021 | Q3 2022 | Q3 2021 |
| ['000 PLN] | | | | | | |
| Przychody | 25 942 | 20 851 | 9 020 | 7 706 | 34 962 | 28 557 |
| EBITDA | 3 777 | 3 050 | 1 224 | 837 | 5 001 | 3 887 |

* Zysk/strata z działalności operacyjnej + amortyzacja

W segmencie reklamy efektywnościowej zanotowaliśmy 24% wzrost EBITDA w okresie pierwszych trzech kwartałów 2022 roku w porównaniu do porównywalnego okresu roku poprzedniego. Równocześnie zanotowaliśmy 24% wzrost przychodów względem analogicznego okresu roku poprzedniego.

Na poprawę wyników wpłynęła strategia Spółki polegająca na dywersyfikacji źródeł przychodów. Analiza sytuacji makroekonomicznej, rosnące stopy procentowe, odwrócenie trendu na rynku kredytów gotówkowych (rosnące stopy procentowe, negatywne nastroje wśród konsumentów), spowodowały koncentrację sprzedaży na innych produktach oferowanych przez partnerów Spółki. Większym zainteresowaniem klientów cieszyły się produkty antyinflacyjne – inwestycyjne, oszczędnościowe. Obrona strategia – elastycznej współpracy z wieloma partnerami oferującymi różne produkty – pozwala nam nie tylko przystosować się do aktualnych trendów rynkowych, ale również generować wzrosty w wynikach.

Na uwagę zasługuje rozwój portalu [Telepolis.pl](https://telepolis.pl). Serwis ten sukcesywnie powiększa grono swoich odbiorców. W trzecim kwartale liczba odwiedzin (tzw. unikalnych użytkowników) osiągnęła blisko 5 mln, w każdym z miesięcy, zwiększając przychody z reklam i współpracy z partnerami zewnętrznymi. W związku z tym Zarząd podjął decyzję o odwróceniu odpisu aktualizacyjnego na Wartości Niematerialne i Prawne dokonanego w 2017 na kwotę 1 028 tys. PLN po ponownie przeprowadzonej wycenie tego aktywa.

W trzech kwartałach 2022 roku w projekcie Comfino kontynuowaliśmy prace związane z rozwojem oraz komercjalizacją tego projektu. W tym okresie ponieśliśmy wydatki na jego realizację w łącznej kwocie 1 641 tysięcy złotych. W tym czasie mocno rozwijaliśmy nasze rozwiązania dedykowane segmentowi e-commerce. Podpisaliśmy kolejne umowy o współpracy:

- z nowym bankiem – Santander Consumer Bank, wprowadzając produkty banku dedykowane klientom e-commerce do naszej oferty;
- z jedną z największych polskich platform SaaS – Shoper. Współpraca ta otwiera nam dostęp do blisko 30 000 nowych sklepów zarejestrowanych na platformie Shoper;
- systemem płatności mobilnych BLIK, który wdrażamy obecnie na platformę [Comfino](#);
- polskim oddziałem międzynarodowej sieci salonów beauty – DepilConcept obsługującym miesięcznie w Polsce 14 000 klientów.

Oferta płatności ratalnych oraz odroczonej (BNPL), dostarczanych za pośrednictwem Comfino cieszyła się dużym zainteresowaniem tak ze strony sklepów internetowych jak i konsumentów (klientów e-commerce). Na koniec trzeciego kwartału, liczba umów podpisanych ze sklepami internetowymi sięgnęła 200. Wprowadziliśmy również rozwiązanie pozwalające korzystać z Comfino sklepom stacjonarnym. W obszarze płatności ratalnych i odroczonej chcemy również wykorzystać efekt multikanałowości, który doskonale sprawdza się w segmencie medycznym i beauty. Rosnąca liczba partnerów i klientów potwierdza działanie naszego modelu biznesowego.

W perspektywie kolejnych kwartałów będziemy koncentrować się na zwiększeniu skali działalności projektu Comfino.pl, ze szczególnym naciskiem na pozyskanie kolejnych partnerów w postaci platform – dostawców oprogramowania SaaS, oraz sklepów internetowych, a także nowych partnerów dostarczających finansowanie klientom Comfino (banki, fintechy).

Zgodnie z naszymi założeniami rentowność segmentu ubezpieczeniowego w okresie trzech kwartałów 2022 była pozytywna przy dynamicznym wzroście przychodów. W omawianym okresie 2022 roku zanotowaliśmy 17% wzrost przychodów z tytułu dystrybucji ubezpieczeń w stosunku do analogicznego okresu roku poprzedniego. Tak jak wspominaliśmy w naszych poprzednich komentarzach do wyników okresowych w segmencie ubezpieczeń uzyskaliśmy trwałą rentowność EBITDA. Wzrost był ponad 46% w stosunku do trzech kwartałów 2021 roku. W Trzecim kwartale wprowadziliśmy szereg zmian tak w obszarze off-line (Sieć Agencyjna) jak i on-line (Porównywarka Ubezpieczeń Compero.pl), których efekt powinien być widoczny w kolejnych miesiącach.

W perspektywie kolejnych kwartałów będziemy koncentrować się nie tylko na dalszym powiększaniu skali działalności ubezpieczeniowej ale przede wszystkim na zwiększeniu jej efektywności i wykorzystaniu multikanałowości.

Kondycja Grupy w naszej ocenie jest dobra, co pozwala na realizację szeregu inicjatyw, które powinny przyczynić się do dalszego rozwoju Grupy.

Do dnia sporządzenia niniejszego raportu nie otrzymaliśmy decyzji PFR w sprawie umorzenia części przyznanej pomocy w ramach Tarczy 1.0. Zgodnie z informacjami uzyskanymi od PFR spodziewamy się takiej decyzji w ciągu kolejnego półrocza. W konsekwencji w sprawozdaniu finansowym za trzy kwartały 2022 roku, w sprawozdaniu z całkowitych dochodów nie ujęliśmy kwoty wnioskowanego umorzenia w wynikach Grupy. Kwota wsparcia z PFR pozostaje ujęta w pozostałych zobowiązaniach Spółki.

SKRÓCONE ŚRÓDROCZNE SKONSOLIDOWANE SPRAWOZDANIE FINANSOWE GRUPY KAPITAŁOWEJ COMPERIA.PL
ZA OKRES OD 01 STYCZNIA 2022 ROKU DO 30 WRZEŚNIA 2022 ROKU

B. WYBRANE DANE FINANSOWE

| | tys. PLN | | | tys. EUR | | |
|--|--------------------------------|--------------------------------|--------------------------------|--------------------------------|--------------------------------|--------------------------------|
| | za okres | za okres | za okres | za okres | za okres | za okres |
| | od 2022-01-01 do 2022-09-30 | od 2021-01-01 do 2021-12-31 | od 2021-01-01 do 2021-09-30 | od 2022-01-01 do 2022-09-30 | od 2021-01-01 do 2021-12-31 | od 2021-01-01 do 2021-09-30 |
| Przychody netto ze sprzedaży | 34 962 | 40 427 | 28 557 | 7 458 | 8 832 | 6 265 |
| Zysk (strata) ze sprzedaży | 2 796 | 4 852 | 2 598 | 596 | 1 060 | 570 |
| EBITDA * | 5 001 | 6 575 | 3 888 | 1 067 | 1 436 | 853 |
| Zysk (strata) z działalności operacyjnej | 3 815 | 4 850 | 2 584 | 814 | 1 060 | 567 |
| Zysk (strata) przed opodatkowaniem | 3 764 | 4 802 | 2 545 | 803 | 1 049 | 558 |
| Zysk (strata) netto | 3 209 | 3 802 | 2 039 | 685 | 831 | 447 |
| Zysk (strata) netto przypadający akcjonariuszom Comperia.pl | 3 209 | 3 802 | 2 039 | 685 | 831 | 447 |
| Przepływy pieniężne netto z działalności operacyjnej | 2 081 | 4 616 | 2 486 | 444 | 1 008 | 545 |
| Przepływy pieniężne netto z działalności inwestycyjnej | -2 977 | -2 159 | -1 343 | -635 | -472 | -295 |
| Przepływy pieniężne netto z działalności finansowej | -331 | -604 | -458 | -71 | -132 | -100 |
| Przepływy pieniężne netto – razem | -1 227 | 1 852 | 685 | -262 | 405 | 150 |
| Aktywa/Pasywa razem | 26 612 | 22 682 | 19 311 | 5 465 | 4 932 | 4 168 |
| Aktywa trwałe | 12 462 | 9 733 | 7 344 | 2 559 | 2 116 | 1 585 |
| Aktywa obrotowe | 14 151 | 12 949 | 11 966 | 2 906 | 2 815 | 2 583 |
| Kapitał własny przypadający akcjonariuszom Comperia.pl | 17 877 | 14 668 | 12 903 | 3 671 | 3 139 | 2 785 |
| Zobowiązania razem | 8 736 | 8 015 | 6 407 | 1 794 | 1 743 | 1 383 |
| Zobowiązania długoterminowe | 1 481 | 1 764 | 114 | 304 | 384 | 25 |
| Zobowiązania krótkoterminowe | 7 254 | 6 250 | 6 293 | 1 490 | 1 359 | 1 358 |
| Liczba akcji (szt.) | 3 539 547 | 3 539 547 | 3 539 547 | 3 539 547 | 3 539 547 | 3 539 547 |
| Zysk (strata) na jedną akcję zwykłą (w zł / EUR) | 0,91 | 1,07 | 0,58 | 0,19 | 0,23 | 0,13 |
| Rozwodniony zysk (strata) na jedną akcję zwykłą (w zł / EUR) | 0,91 | 1,07 | 0,58 | 0,19 | 0,23 | 0,13 |
| Wartość księgowa na jedną akcję (w zł / EUR) | 5,05 | 4,14 | 3,65 | 1,04 | 0,90 | 0,79 |

* EBITDA - oznacza zysk operacyjny powiększony o amortyzację

Wybrane pozycje sprawozdania z sytuacji finansowej zaprezentowane w raporcie w walucie EURO zostały przeliczone według, ogłoszonego przez Narodowy Bank Polski, średniego kursu euro z dnia 30 września 2022 r. 4,8698 PLN/EURO, dnia 31 grudnia 2021 r. 4,5994 PLN/EURO oraz dnia 30 września 2021 r. 4,6329 PLN/EURO. Wybrane pozycje sprawozdania z całkowitych dochodów oraz sprawozdania z przepływów pieniężnych przeliczono na EURO według, ogłoszonego przez Narodowy Bank Polski, kursu stanowiącego średnią arytmetyczną średnich kursów dla EURO, obowiązujących na ostatni dzień każdego zakończonego miesiąca w okresie od 1 stycznia 2021 roku do 30 września 2022 roku oraz , od 1 stycznia 2021 roku do 31 grudnia 2021 roku, oraz od 1 stycznia 2021 roku do 30 września 2021 roku (odpowiednio: 4,6880 PLN/EURO, 4,5775 PLN/EURO i 4,5585 PLN/EURO).

C. SKRÓCONE ŚRÓDROCZNE SKONSOLIDOWANE SPRAWOZDANIE FINANSOWE GRUPY KAPITAŁOWEJ COMPERIA.PL S.A.

SKRÓCONE ŚRÓDROCZNE SKONSOLIDOWANE SPRAWOZDANIE Z WYNIKU ORAZ POZOSTAŁYCH CAŁKOWITYCH DOCHODÓW

| SPRAWOZDANIE Z CAŁKOWITYCH DOCHODÓW | od 2022-07-01 do 2022-09-30 | od 2022-01-01 do 2022-09-30 | od 2021-07-01 do 2021-09-30 | od 2021-01-01 do 2021-09-30 |
|--|--|--|--|--|
| Działalność kontynuowana | | | | |
| Przychody | 13 547 | 36 062 | 10 174 | 28 576 |
| Przychody ze sprzedaży | 12 502 | 34 962 | 10 156 | 28 557 |
| Pozostałe przychody | 1 045 | 1 100 | 18 | 19 |
| Koszty działalności operacyjnej | 11 176 | 32 248 | 8 828 | 25 992 |
| Usługi obce | 9 088 | 25 315 | 6 733 | 19 446 |
| Wynagrodzenia | 1 283 | 4 257 | 1 287 | 3 957 |
| Amortyzacja | 397 | 1 186 | 431 | 1 304 |
| Podatki i opłaty | 109 | 447 | 107 | 329 |
| Ubezpieczenie społeczne i inne świadczenia | 207 | 641 | 197 | 590 |
| Zużycie materiałów i surowców | 35 | 149 | 46 | 111 |
| Pozostałe koszty | 56 | 252 | 27 | 255 |
| Zysk (strata) z działalności operacyjnej | 2 371 | 3 815 | 1 346 | 2 584 |
| Przychody finansowe | 27 | 45 | - | - |
| Koszty finansowe | 15 | 96 | 10 | 39 |
| Zysk (strata) przed opodatkowaniem | 2 383 | 3 764 | 1 336 | 2 545 |
| Podatek dochodowy | 258 | 555 | 265 | 506 |
| Zysk (strata) netto z działalności kontynuowanej | 2 125 | 3 209 | 1 071 | 2 039 |
| Zysk (strata) netto z działalności zaniechanej | - | - | - | - |
| Inne całkowite dochody | - | - | - | - |
| Całkowite dochody ogółem | 2 125 | 3 209 | 1 071 | 2 039 |
| <hr/> | | | | |
| Średnia ważona liczba wyemitowanych akcji zwykłych zastosowana do obliczenia podstawowego zysku na jedną akcję | 3 539 547 | 3 539 547 | 3 529 484 | 3 529 484 |
| Zysk netto na jedną akcję zwykłą z działalności kontynuowanej | 0,60 | 0,91 | 0,30 | 0,58 |
| Zysk netto na jedną akcję zwykłą z działalności zaniechanej | - | - | - | - |

SKRÓCONE ŚRÓDROCZNE SKONSOLIDOWANE SPRAWOZDANIE Z SYTUACJI FINANSOWEJ

| AKTYWA | 30.09.2022 | 31.12.2021 | 30.09.2021 |
|--|-------------------|-------------------|-------------------|
| Aktywa trwałe | 12 462 | 9 733 | 7 344 |
| Wartości niematerialne | 10 146 | 6 995 | 6 640 |
| Rzeczowe aktywa trwałe | 2 051 | 2 383 | 358 |
| Udziały w jednostce zależnej | - | - | - |
| Aktywa z tytułu podatku odroczonego | 265 | 355 | 345 |
| Aktywa obrotowe | 14 151 | 12 949 | 11 966 |
| Należności z tytułu dostaw i usług oraz pozostałe należności | 9 368 | 6 939 | 7 124 |
| Należność z tytułu podatku dochodowego | - | - | - |
| Środki pieniężne i ich ekwiwalenty | 4 783 | 6 010 | 4 843 |
| Aktywa obrotowe bez aktywów trwałych przeznaczonych do sprzedaży | 14 151 | 12 949 | 11 966 |
| Aktywa trwałe zaklasyfikowane jako przeznaczone do sprzedaży | - | - | - |
| Aktywa razem | 26 612 | 22 682 | 19 311 |

| PASYWA | 30.09.2022 | 31.12.2021 | 30.09.2021 |
|--|-------------------|-------------------|-------------------|
| Kapitał własny akcjonariuszy jednostki dominującej | 17 877 | 14 668 | 12 903 |
| Kapitał akcyjny | 354 | 354 | 353 |
| Kapitał z emisji akcji ponad ich wartość nominalną | 11 266 | 11 266 | 11 266 |
| Kapitał z wyceny opcji menedżerskich | 361 | 361 | 361 |
| Zyski zatrzymane | 5 896 | 2 687 | 924 |
| - w tym zysk (strata) netto | 3 209 | 3 802 | 2 039 |
| Kapitał własny przypisany akcjonariuszom jednostki dominującej | 17 877 | 14 668 | 12 903 |
| Udziały niedające kontroli | - | - | - |
| Zobowiązanie długoterminowe | 1 481 | 1 764 | 114 |
| Zobowiązania z tytułu leasingu | 1 481 | 1 764 | 114 |
| Pozostałe zobowiązania finansowe | - | - | - |
| Zobowiązania krótkoterminowe | 7 254 | 6 250 | 6 293 |
| Kredyty bankowe i pożyczki zaciągnięte | 3 | 3 | 3 |
| Zobowiązania z tytułu leasingu | 375 | 362 | 153 |
| Pozostałe zobowiązania finansowe | 1 083 | 1 083 | 1 083 |
| Zobowiązania z tytułu dostaw i usług oraz zobowiązania pozostałe | 5 555 | 4 573 | 4 863 |
| Zobowiązanie z tytułu podatku dochodowego | - | - | - |
| Pozostałe rezerwy | 238 | 229 | 192 |
| Zobowiązania krótkoterminowe bez zobowiązań wchodzących w skład grup przeznaczonych do sprzedaży | 7 254 | 6 250 | 6 293 |
| Zobowiązania krótkoterminowe bez zobowiązań wchodzących w skład grup przeznaczonych do sprzedaży | - | - | - |
| Zobowiązania razem | 8 735 | 8 014 | 6 407 |
| Pasywa razem | 26 612 | 22 682 | 19 311 |

SKRÓCONE ŚRÓDROCZNE SKONSOLIDOWANE SPRAWOZDANIE Z PRZEPŁYWÓW PIENIĘŻNYCH

| | od 2022-01-01 do 2022-09-30 | od 2021-01-01 do 2021-09-30 |
|---|--------------------------------|--------------------------------|
| PRZEPŁYWY ŚRODKÓW PIENIĘŻNYCH Z DZIAŁALNOŚCI OPERACYJNEJ | | |
| I. Zysk / strata brutto | 3 764 | 2 545 |
| II. Korekty | - 1 683 | -59 |
| 1. Amortyzacja | 1 186 | 1 304 |
| 2. Odsetki i udziały w zyskach (dywidendy) | 62 | 36 |
| 3. Zysk (strata) z działalności inwestycyjnej | - | - |
| 4. Zmiana stanu rezerw | 9 | - |
| 5. Zmiana stanu należności | -2 110 | -3 111 |
| 6. Zmiana stanu zobowiązań krótkoterminowych, z wyjątkiem pożyczek i kredytów | 981 | 1 860 |
| 7. Zmiana stanu zobowiązań z tytułu dotacji | - | - |
| 8. Podatek dochodowy zapłacony | -464 | - |
| 9. Zmiana stanu pozostałych aktywów | -1 347 | -149 |
| 10. Koszty programu motywacyjnego | - | - |
| 11. Utrata wartości przez aktywa niefinansowe | - | - |
| III. Przepływy pieniężne netto z działalności operacyjnej (I±II) | 2 081 | 2 486 |
| PRZEPŁYWY ŚRODKÓW PIENIĘŻNYCH Z DZIAŁALNOŚCI INWESTYCYJNEJ | | |
| I. Wpływy | - | - |
| II. Wydatki | 2 977 | 1 343 |
| 1. Nabycie rzeczowych aktywów trwałych i wartości niematerialnych | 2 977 | 1 343 |
| 2. Nabycie udziałów w jednostce zależnej | - | - |
| III. Przepływy pieniężne netto z działalności inwestycyjnej (I-II) | -2 977 | -1 343 |
| PRZEPŁYWY ŚRODKÓW PIENIĘŻNYCH Z DZIAŁALNOŚCI FINANSOWEJ | | |
| I. Wpływy | - | - |
| 1. Wpływy z emisji akcji | - | - |
| 2. Kredyty bankowe i pożyczki zaciągnięte | - | - |
| 3. Inne wpływy finansowe | - | - |
| II. Wydatki | 331 | 458 |
| 1. Spłata kredytów bankowych i pożyczek zaciągniętych | - | - |
| 2. Odsetki | 62 | 36 |
| 3. Inne wydatki finansowe | 269 | 422 |
| III. Przepływy pieniężne netto z działalności finansowej (I-II) | -331 | -458 |
| PRZEPŁYWY PIENIĘŻNE NETTO RAZEM | -1 227 | 685 |
| BILANSOWA ZMIANA STANU ŚRODKÓW PIENIĘŻNYCH, W TYM | -1 227 | 685 |
| - zmiana stanu środków pieniężnych z tytułu różnic kursowych | - | - |
| ŚRODKI PIENIĘŻNE NA POCZĄTEK OKRESU | 6 010 | 4 158 |
| ŚRODKI PIENIĘŻNE NA KONIEC OKRESU (F +/- D), W TYM | 4 783 | 4 843 |
| - o ograniczonej możliwości dysponowania | - | - |

SKRÓCONE ŚRÓDROCZNE SKONSOLIDOWANE SPRAWOZDANIE ZE ZMIAN W KAPITALE WŁASNYM

Za okres od dnia 01.01.2022 roku do 30.09.2022 roku

| SPRAWOZDANIE ZE ZMIAN W KAPITALE WŁASNYM | Kapitał akcyjny | Kapitał z emisji akcji ponad ich wartość nominalną | Kapitał z wyceny opcji menedżerskich | Zyski zatrzymane | Kapitał własny przypadający Comperia.pl | Udziały nie dające kontroli | Kapitał własny razem |
|---|-----------------|--|--|---------------------|--|-----------------------------------|----------------------------|
| Stan na 1 stycznia 2022 roku | 354 | 11 266 | 361 | 2 687 | 14 668 | - | 14 668 |
| Zysk/strata netto roku obrotowego | - | - | - | 3 209 | 3 209 | - | 3 209 |
| Inne dochody całkowite | - | - | - | - | - | - | - |
| Całkowite dochody | | | | 3 209 | 3 209 | - | 3 209 |
| Pokrycie straty | | | | - | - | - | - |
| Zawarcie umowy opcji menedżerskich na akcje | - | - | - | - | - | - | - |
| Emisja akcji | - | - | - | - | - | - | - |
| Zwiększenie (zmniejszenie)wartości kapitału własnego | | | | 3 209 | 3 209 | - | 3 209 |
| Stan na 30 września 2022 roku | 354 | 11 266 | 361 | 5 896 | 17 877 | - | 17 877 |

Za okres od dnia 01.01.2021 roku do 31.12.2021 roku

| SPRAWOZDANIE ZE ZMIAN W KAPITALE WŁASNYM | Kapitał akcyjny | Kapitał z emisji akcji ponad ich wartość nominalną | Kapitał z wyceny opcji menedżerskich | Zyski zatrzymane | Kapitał własny przypadający Comperia.pl | Udziały nie dające kontroli | Kapitał własny razem |
|---|-----------------|--|--|---------------------|--|-----------------------------------|----------------------------|
| Stan na 1 stycznia 2021 roku | 353 | 11 266 | 361 | -1 115 | 10 865 | - | 10 865 |
| Zysk/strata netto roku obrotowego | - | - | - | 3 802 | 3 802 | - | 3 802 |
| Inne dochody całkowite | - | - | - | - | - | - | - |
| Całkowite dochody | | | | 3 802 | 3 802 | - | 3 802 |
| Pokrycie straty | | | | - | - | - | - |
| Zawarcie umowy opcji menedżerskich na akcje | - | - | - | - | - | - | - |
| Emisja akcji | 1 | - | - | - | 1 | - | 1 |
| Zwiększenie (zmniejszenie)wartości kapitału własnego | 1 | | | 3 802 | 3 803 | - | 3 803 |
| Stan na 31 grudnia 2021 roku | 354 | 11 266 | 361 | 2 687 | 14 668 | - | 14 668 |

SKRÓCONE ŚRÓDROCZNE SKONSOLIDOWANE SPRAWOZDANIE FINANSOWE GRUPY KAPITAŁOWEJ COMPERIA.PL
ZA OKRES OD 01 STYCZNIA 2022 ROKU DO 30 WRZEŚNIA 2022 ROKU

Za okres od dnia 01.01.2021 roku do 30.09.2021 roku

| SPRAWOZDANIE ZE ZMIAN W KAPITALE WŁASNYM | Kapitał akcyjny | Kapitał z emisji akcji ponad ich wartość nominalną | Kapitał z wyceny opcji menedżerskich | Zyski zatrzymane | Kapitał własny przypadający Comperia.pl | Udziały nie dające kontroli | Kapitał własny razem |
|--|------------------------|---|---|-----------------------------|--|--|-------------------------------------|
| Stan na 1 stycznia 2021 roku | 353 | 11 266 | 361 | -1 115 | 10 865 | - | 10 865 |
| Zysk/strata netto roku obrotowego | - | - | - | 2 039 | 2 039 | - | 2 039 |
| Inne dochody całkowite | - | - | - | - | - | - | - |
| Całkowite dochody | | - | - | 2 039 | 2 039 | - | 2 039 |
| Pokrycie straty | | - | - | - | - | - | - |
| Zawarcie umowy opcji menedżerskich na akcje | - | - | - | - | - | - | - |
| Emisja akcji | - | - | - | - | - | - | - |
| Zwiększenie (zmniejszenie) wartości kapitału własnego | - | - | - | 2 039 | 2 039 | - | 2 039 |
| Stan na 30 września 2021 roku | 353 | 11 266 | 361 | 924 | 12 903 | - | 12 903 |

D. INFORMACJE DODATKOWE

1. Jednostka Dominująca

Comperia.pl S.A. (Jednostka Dominująca, Spółka) powstała z przekształcenia spółki Comperia.pl spółka z ograniczoną odpowiedzialnością w spółkę akcyjną. Przekształcenie Comperia.pl spółki z o.o. w spółkę akcyjną nastąpiło na podstawie uchwały Nadzwyczajnego Zgromadzenia Wspólników Grupy z dnia 8 czerwca 2011 roku (akt notarialny Rep A nr 9827/2011).

Jednostka Dominująca została wpisana do rejestru przedsiębiorców Krajowego Rejestru Sądowego, prowadzonego przez Sąd Rejonowy dla m. st. Warszawy w Warszawie, XIII Wydział Krajowego Rejestru Gospodarczego pod numerem KRS 0000390656 w dniu 4 lipca 2011 roku. Spółka posiada numer NIP 9512209854 oraz symbol REGON 140913752.

Siedziba Jednostki Dominującej mieści się w Warszawie (kod pocztowy: 02-673), przy ulicy Konstruktorskiej 13.

Czas trwania Jednostki Dominującej jest nieoznaczony.

Podstawowym przedmiotem działalności jest pośrednictwo finansowe.

Istotą powstania Comperia.pl było stworzenie możliwości błyskawicznego i co ważne – darmowego porównania i wyboru w jednym miejscu najlepszych produktów w obszarze finansów, ubezpieczeń i telekomunikacji po to, by oszczędzać czas oraz pieniądze naszych klientów.

Działalność Spółki polega na prowadzeniu internetowych porównywarek produktów finansowych (w tym oddziałów bankowych i bankomatów), niefinansowych oraz GSM, a także portalu telekomunikacyjnego TELEPOLIS.PL. Na stronach tych internauci mają możliwość porównywania produktów finansowych (produkty kredytowe, lokacyjne i ubezpieczeniowe) oraz niefinansowych (np. telekomunikacyjne), oferowanych przez partnerów spółki i wybór najkorzystniejszej dla siebie oferty. Spółka wprowadziła i rozwija FinTech bramkę płatności ratalnych i odroczonej BNPL, dedykowaną zakupom w e-commerce, pod nazwą Comfino.

Najpopularniejsze portale należące do Spółki to:

- Comperia.pl - pierwsza w Polsce porównywarka produktów finansowych,
- eHipoteka.com - internetowa wyszukiwarka kredytów hipotecznych,
- Banki.pl - lokalizator placówek bankowych oraz bankomatów ze zintegrowaną porównywarką ofert bankowych,
- TELEPOLIS.PL - portal zajmujący się tematyką ofert GSM i telekomunikacji.
- Comfino.pl – bramka płatności ratalnych i odroczonej (BNPL PayTech), dedykowana klientom z B2C i B2B.

Spółka rozwija także program partnerski o nazwie ComperiaLead. Program „ComperiaLead” polega na udostępnieniu przez Spółkę właścicielom witryn internetowych oprogramowania w celu stworzenia przez nich na swoich stronach internetowych sekcji prezentującej porównania produktów finansowych. Sekcje te są firmowane przez markę „Comperia” oraz koherentne z porównywarekami produktów finansowych dostępnych na portalu „Comperia.pl”. Dzięki programowi „ComperiaLead” internauci mogą korzystać z porównywarek stworzonych przez Spółkę nie tylko na swoich własnych portalach, ale również na portalach partnerów programu „ComperiaLead”.

W przypadku zainteresowania konkretnym produktem oferowanym przez partnera współpracującego z Comperią (np. instytucję finansową), internauta poprzez formularz ma możliwość pozostawienia swoich danych kontaktowych (tzw. „lead”), co umożliwi temu partnerowi, kontakt z internautą i sfinalizowanie transakcji. Partnerzy Spółki, bezpośrednio lub za pośrednictwem domów mediowych, za otrzymywanie leadów płać Spółce prowizję. W przypadku zdecydowania się przez internautę na wybraną ofertę produktu finansowego i pozostawieniu przez niego swoich danych kontaktowych w ramach programu ComperiaLead Spółka dzieli się z tym uczestnikiem programu ComperiaLead wynagrodzeniem, które otrzymuje z tego tytułu od sprzedawcy danego produktu finansowego

Działalność Spółki, polegająca na generowaniu leadów, związana jest z rynkiem internetowej reklamy efektywnościowej. Spółka osiąga również przychody z umieszczania na swoich portalach reklam wizerunkowych instytucji finansowych i pośrednictwa ubezpieczeniowego.

ZARZĄD COMPERIA.PL S.A.

Skład Zarządu Comperia.pl S.A., Jednostki Dominującej, na dzień 30 września 2022 roku oraz na dzień sporządzenia niniejszego raportu przedstawiał się następująco:

Szymon Fiecek – Prezes Zarządu,

Paweł Szukalski – Członek Zarządu.

Wszyscy członkowie Zarządu powołani są na wspólną kadencję.

Kompetencje i zasady pracy Zarządu Comperia.pl S.A. określone zostały w następujących dokumentach:

Statut Spółki (dostępny na stronie internetowej Spółki);

Regulamin Zarządu (dostępny na stronie internetowej Spółki);

Kodeks Spółek Handlowych.

Rada Nadzorcza Comperia.pl S.A.

Na dzień 30 września 2022 roku niniejszego raportu Rada Nadzorcza Comperia.pl S.A działała w następującym składzie:

- Marek Dojnow - Przewodniczący Rady Nadzorczej;
 - Paweł Bandurowski - Wiceprzewodniczący Rady Nadzorczej;
 - Adam Jabłoński - Członek Rady Nadzorczej;
 - Krzysztof Mędrala - Członek Rady Nadzorczej;
 - Przemysław Czuk - Członek Rady Nadzorczej.
-
- Kompetencje i zasady pracy Rady Nadzorczej Comperia.pl S.A. określone zostały w następujących dokumentach:
 - Statut Spółki (dostępny na stronie internetowej Spółki);
 - Regulamin Rady Nadzorczej (dostępny na stronie internetowej Spółki);
 - Kodeks Spółek Handlowych.

2. Jednostka zależna

[Comperia Ubezpieczenia](#) spółka z ograniczoną odpowiedzialnością została założona dnia 17 maja 2013 roku (akt notarialny Rep A nr 3273/2013).

Została wpisana do rejestru przedsiębiorców Krajowego rejestru Sądowego prowadzonego przez Sad Rejonowy dla m. st. Warszawy w Warszawie, XIII Wydział Gospodarczy Krajowego Rejestru Sądowego pod numerem 0000465027 w dniu 7 czerwca 2013 roku. Spółka posiada numer NIP 5213649980 oraz symbol REGON 146713965.

Siedziba Jednostki Zależnej mieści się w Warszawie (kod pocztowy: 02-673), przy ulicy Konstruktorska 13.

Czas trwania Jednostki Zależnej jest nieoznaczony.

Podstawową działalnością Comperia Ubezpieczenia sp. z o.o. jest pośrednictwo ubezpieczeniowe (sprzedaż produktów ubezpieczeniowych online, za pośrednictwem call center, a także za pośrednictwem sieci współpracujących agentów ubezpieczeniowych) oraz prowadzenie serwisów comperiaagent.pl, comperiaubezpieczenia.pl oraz compero.pl (Porównywarka Ubezpieczeń Online).

CU prowadzi działalność w zakresie sprzedaży produktów ubezpieczeniowych jako agent ubezpieczeniowy uzyskując prowizje ze sprzedaży od towarzystw ubezpieczeniowych, a także w zakresie sprzedaży w formie licencji w formule SaaS (software as a service) aplikacji do zarządzania multiagencją ubezpieczeniową, zarządzania portfelem klientów, porównywania i sprzedaży

produktów ubezpieczeniowych Comperiaagent.pl. Dodatkowo spółka ta generuje również przychody pochodzące z reklamy internetowej i jak i sprzedaży leadów do instytucji finansowych.

3. Struktura Grupy kapitałowej Comperia.pl

W skład Grupy Kapitałowej Comperia.pl (Grupa) wchodzi Comperia.pl S.A. oraz Comperia Ubezpieczenia sp. z o.o. Comperia.pl S.A. jest porównywarką produktów finansowych. Comperia Ubezpieczenia sp.z o.o. (wobec, której podmiotem dominującym jest Comperia.pl S.A.) została założona w maju 2013 roku.

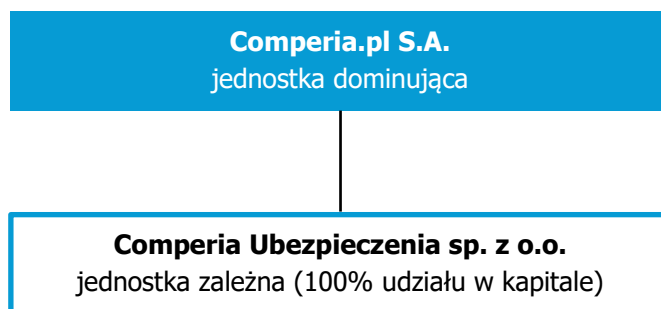

Jednostka Zależna podlega konsolidacji metodą pełną.

4. Wskazanie skutków zmian w strukturze jednostki gospodarczej, w tym w wyniku połączenia jednostek gospodarczych, przejęcia lub sprzedaży jednostek grupy kapitałowej emitenta, inwestycji długoterminowych, podziału, restrukturyzacji i zaniechania działalności.

W okresie od 1 stycznia 2022 roku do dnia sporządzenia niniejszego skróconego śródrocznego skonsolidowanego sprawozdania finansowego nie wystąpiły zmiany w strukturze Grupy Kapitałowej Comperia.pl

5. Zwięzły opis istotnych dokonań lub niepowodzeń emitenta w okresie, którego dotyczy raport, wraz z wykazem najważniejszych zdarzeń ich dotyczących.

Patrz Komentarz Zarządu zamieszczony we wstępie do niniejszego raportu.

6. Opis czynników i zdarzeń, w szczególności o nietypowym charakterze, mających znaczący wpływ na osiągnięte wyniki finansowe.

Patrz Komentarz Zarządu zamieszczony we wstępie do niniejszego raportu.

7. Przyjęte zasady rachunkowości

Oświadczenie o zgodności oraz ogólne zasady sporządzania

Prezentowane śródroczne skrócone skonsolidowane sprawozdanie finansowe zostało sporządzone zgodnie z Międzynarodowymi Standardami Sprawozdawczości Finansowej (MSSF) w szczególności w zgodności z MSR 34 „Śródroczne sprawozdania finansowe” oraz z Rozporządzeniem Ministra Finansów z dnia 29 marca 2018 roku w sprawie informacji bieżących i okresowych przekazywanych przez emitentów papierów wartościowych oraz zgodnie z odpowiednimi standardami rachunkowości mającymi zastosowanie do śródrocznej sprawozdawczości finansowej przyjętymi przez Unię Europejską, opublikowanymi i obowiązującymi

w czasie przygotowywania skróconego śródrocznego skonsolidowanego sprawozdania finansowego. Niniejsze śródroczne skrócone skonsolidowane sprawozdanie finansowe przedstawia rzetelnie sytuację finansową Grupy Kapitałowej Comperia.pl S.A. na dzień 30 września 2022 roku, 31 grudnia 2021 roku oraz na dzień 30 września 2021, wyniki jej działalności za okres 9 miesięcy zakończony dnia 30 września 2022 roku i 30 września 2021 roku oraz przepływy pieniężne i zestawienie zmian w kapitale własnym za okres 9 miesięcy zakończony dnia 30 września 2022 roku i 30 września 2021 roku.

Skrócone śródroczne skonsolidowane sprawozdanie finansowe zostało sporządzone przy założeniu kontynuowania działalności gospodarczej w okresie, co najmniej 12 miesięcy po dniu bilansowym. Zarząd jednostki dominującej nie stwierdza na dzień podpisania niniejszego skróconego śródrocznego skonsolidowanego sprawozdania finansowego faktów i okoliczności, które wskazywałyby na zagrożenia dla możliwości kontynuowania działalności przez Grupę w okresie 12 miesięcy po dniu bilansowym na skutek zamierzonego lub przymusowego zaniechania bądź istotnego ograniczenia przez nie dotychczasowej działalności.

Skrócone śródroczne skonsolidowane sprawozdanie finansowe nie zawiera wszystkich informacji, które ujawniane są w rocznym skonsolidowanym sprawozdaniu finansowym sporządzonym zgodnie z MSSF. Niniejsze skrócone śródroczne skonsolidowane sprawozdanie finansowe należy czytać łącznie ze skonsolidowanym sprawozdaniem finansowym Grupy Kapitałowej Comperia.pl za rok 2021.

Przy sporządzaniu śródrocznego skróconego skonsolidowanego sprawozdania finansowego przestrzegano tych samych zasad (polityki) rachunkowości i metod obliczeniowych co w ostatnim rocznym sprawozdaniu finansowym.

Walutą funkcjonalną i walutą prezentacji wszystkich pozycji sprawozdania finansowego jest PLN.

Skrócone śródroczne sprawozdanie finansowe i wszystkie dane objaśniające są podawane w tysiącach PLN, o ile nie wskazano inaczej.

Niniejsze skrócone śródroczne skonsolidowane sprawozdanie finansowe zostało zatwierdzone do publikacji przez Zarząd Jednostki Dominującej w dniu 15 listopada 2022 roku.

Nowe standardy, interpretacje i zmiany opublikowanych standardów

W niniejszym skróconym śródrocznym skonsolidowanym sprawozdaniu finansowym, dokonane przez Zarząd jednostki dominującej osądy w zakresie stosowanych przez Grupę Kapitałową Comperia.pl zasad rachunkowości i głównych źródeł szacowania niepewności, były takie same jak opisane w skonsolidowanym sprawozdaniu finansowym za rok 2021.

8. Istotne zmiany wielkości szacunkowych.

Sprawozdanie finansowe będące częścią niniejszego raportu uwzględnia szacowane wartości przychodów 386 tys. zł i kosztów ich uzyskania 106 tys.

9. Przychody ze sprzedaży, w tym informacja o segmentach

Grupa w działalności wyodrębnia 3 segmenty działalności – segment reklamy efektywnościowej, segment dystrybucji produktów ubezpieczeniowych oraz powstający segment dystrybucji kredytów gotówkowych on-line. Grupa działa na terenie Polski, wszystkie przychody ze sprzedaży osiąga na rynku krajowym. Zarząd jednostki dominującej nie wyodrębnia segmentów geograficznych.

SKRÓCONE ŚRÓDROCZNE SKONSOLIDOWANE SPRAWOZDANIE FINANSOWE GRUPY KAPITAŁOWEJ COMPERIA.PL
ZA OKRES OD 01 STYCZNIA 2022 ROKU DO 30 WRZEŚNIA 2022 ROKU

Stan na 30.09.2022

| Segment operacyjny | reklama efektywnościowa | dystrybucja ubezpieczeń | korekty konsolidacyjne | RAZEM dane skonsolidowane |
|--|----------------------------|----------------------------|---------------------------|------------------------------|
| Przychody | 27 000 | 9 063 | 0 | 36 063 |
| Koszty działalności | 24 409 | 7 839 | 0 | 32 247 |
| zysk operacyjny | 2 591 | 1 224 | 0 | 3 815 |
| +amortyzacja | 1 186 | 0 | 0 | 1 186 |
| EBITDA | 3 777 | 1 224 | 0 | 5 001 |
| koszty i przychody finansowe niealokowane na segmenty | | | | -48 |
| zysk przed opodatkowaniem | 2 591 | 1 224 | 0 | 3 767 |
| | | | | |
| Aktywa trwałe | 10 184 | 2 277 | | 12 462 |
| Należności | 7 913 | 1 000 | | 8 913 |

Stan na 30.09.2021

| Segment operacyjny | reklama efektywnościowa | dystrybucja ubezpieczeń | korekty konsolidacyjne | RAZEM dane skonsolidowane |
|--|----------------------------|----------------------------|---------------------------|------------------------------|
| Przychody | 20 851 | 7 706 | 0 | 28 557 |
| Koszty działalności | 19 090 | 6 884 | 0 | 25 975 |
| zysk operacyjny | 1 761 | 822 | 0 | 2 582 |
| +amortyzacja | 1 289 | 15 | 0 | 1 304 |
| EBITDA | 3 050 | 837 | 0 | 3 887 |
| koszty i przychody finansowe niealokowane na segmenty | | | | -39 |
| zysk przed opodatkowaniem | 1 761 | 822 | 0 | 2 543 |
| | | | | |
| Aktywa trwałe | 6 644 | 700 | | 7 344 |
| Należności | 5 832 | 962 | | 6 794 |

10. Pozycje wpływające na aktywa, zobowiązania, kapitał własny, wynik netto lub przepływy pieniężne, które są nietypowe ze względu na ich rodzaj, wartość lub częstotliwość.

Nie wystąpiły w okresie III kwartału 2022 roku.

11. Informacje o odpisach aktualizujących wartość zapasów do wartości netto możliwej do uzyskania i odwróceniu odpisów z tego tytułu.

Nie wystąpiły.

12. Informacje o odpisach aktualizujących z tytułu utraty wartości aktywów finansowych, rzeczowych aktywów trwałych, wartości niematerialnych lub innych aktywów oraz odwróceniu takich odpisów.

W związku z wynikami przeprowadzonych testów na utratę wartości aktywów finansowych, Zarząd podjął decyzję o odwróceniu dokonanego w 2017 roku odpisu aktualizującego wartości niematerialne na kwotę 1 028 tyś. złotych.

13. Informacje o utworzeniu, zwiększeniu, wykorzystaniu i rozwiązaniu rezerw.

Nie wystąpiły.

14. Informacje o rezerwach i aktywach z tytułu odroczonego podatku dochodowego.

W III kwartale 2022 roku nie było istotnych zmian.

15. Informacje o istotnych transakcjach nabycia i sprzedaży rzeczowych aktywów trwałych.

Nie wystąpiły.

16. Informacje o istotnym zobowiązaniu z tytułu dokonania zakupu rzeczowych aktywów trwałych.

Nie występują.

17. Informacje o istotnych rozliczeniach z tytułu spraw sądowych.

Nie wystąpiły istotne rozliczenia z tytułu spraw sądowych.

18. Wskazanie korekt błędów poprzednich okresów

Nie wystąpiły

19. Informacje o niespłaceniu kredytu lub pożyczki lub naruszeniu istotnych postanowień umowy kredytu lub pożyczki, w odniesieniu do których nie podjęto żadnych działań naprawczych do końca okresu sprawozdawczego.

Nie wystąpiły.

20. Objasnienia dotyczące sezonowości lub cykliczności działalności emitenta w prezentowanym okresie.

Nie dotyczy.

21. Informacja dotycząca emisji, wykupu i spłaty nieudziałowych i kapitałowych papierów wartościowych.

Nie dotyczy.

22. Wyplacona lub zadeklarowana dywidenda.

W okresie III kwartału 2022 roku nie wypłacano ani nie zadeklarowano wypłaty dywidendy.

23. Wskazanie zdarzeń, które wystąpiły po dniu, na który sporządzono skrócone śródroczne skonsolidowane sprawozdanie finansowe, nieuwjętych w tym sprawozdaniu, a mogących w znaczący sposób wpłynąć na przyszłe wyniki finansowe emitenta.

Spółka przypomina, że do dnia 31 marca 2023 roku obowiązuje kontrakt z jednym z kluczowych partnerów Spółki, o którym Spółka informowała w raporcie bieżącym nr 8/2022. Współpraca z kluczowym partnerem w ramach przyjętego modelu kontraktowania usług polega każdorazowo na określeniu na okres objęty umową zasad współpracy przy uwzględnieniu uwarunkowań zarówno rynkowych, jak i indywidualnie odnoszących się do tego kontrahenta. Ewentualny brak współpracy od początku drugiego kwartału w roku 2023 z tym kontrahentem w opinii Zarządu mógłby spowodować realizację ryzyka, że zgodnie z informacjami zawartymi w sprawozdaniu Zarządu za 2021 rok oraz w półrocznym sprawozdaniu Zarządu na dzień 30 czerwca 2022 roku, utrata niektórych z aktualnych dostawców może skutkować, zwłaszcza w przejściowym okresie, szczególnie w obecnym negatywnym otoczeniu makroekonomicznym, pogorszeniem wyników Grupy.

24. Zmiany zobowiązań warunkowych lub aktywów warunkowych, które nastąpiły od czasu zakończenia ostatniego roku obrotowego.

Nie wystąpiły.

25. Stanowisko zarządu odnośnie do możliwości zrealizowania wcześniej publikowanych prognoz wyników na dany rok, w świetle wyników zaprezentowanych w raporcie kwartalnym w stosunku do wyników prognozowanych.

Zarząd Spółki nie publikował prognoz na rok 2022.

26. Akcjonariusze posiadający co najmniej 5 % ogólnej liczby głosów na walnym zgromadzeniu emitenta

Na dzień przekazania niniejszego raportu kwartalnego następujący akcjonariusze posiadali, bezpośrednio lub pośrednio, co najmniej 5 % ogólnej liczby głosów na walnym zgromadzeniu Spółki:

| Akcjonariusz | Liczba akcji | % akcji | Wartość nominalna (w PLN) | Liczba głosów na walnym zgromadzeniu | % udział głosów na walnym zgromadzeniu |
|--|------------------|--------------|---------------------------|--------------------------------------|--|
| Talnet Holding Limited | 744 890 | 21,04% | 74 489,00 | 1 089 890 | 25,79% |
| Marek Dojnow | 637 378 | 18,01% | 63 737,80 | 841 809 | 19,92% |
| Adam Jabłoński | 417 768 | 11,80% | 41 776,80 | 554 054 | 13,11% |
| Quercus TFI S.A. | 274 657 | 7,76% | 27 465,70 | 274 657 | 6,50% |
| TFI Investors | 270 403 | 7,64% | 27 040,30 | 270 403 | 6,40% |
| Pozostali | 1 194 451 | 33,75% | 119 451,10 | 1 194 451 | 28,28% |
| <i>w tym Comperia.pl S.A (akcje własne)*</i> | <i>307 635</i> | <i>8,69%</i> | <i>30 763,50</i> | - | - |
| Suma | 3 539 547 | 100% | 353 954,70 | 4 225 264 | 100% |

**zgodnie z art. 364 § 2 KSH Spółka nie wykonuje praw udziałowych z Akcji Własnych, wyjątkiem uprawnień do ich zbycia lub wykonywania czynności, które zmierzają do zachowania tych praw.*

Stan posiadania akcji Spółki przez osoby zarządzające i nadzorujące na dzień przekazania niniejszego raportu kwartalnego przedstawia się następująco:

| Akcjonariusz | Liczba akcji | % akcji | Wartość nominalna (w PLN) | Liczba głosów na walnym zgromadzeniu | % udział głosów na walnym zgromadzeniu |
|-----------------|--------------|---------|---------------------------|--------------------------------------|--|
| Marek Dojnow | 637 378 | 18,01% | 63 737,80 | 841 809 | 19,92% |
| Adam Jabłoński | 417 768 | 11,80% | 41 776,80 | 554 054 | 13,11% |
| Szymon Fiecek | 45 499 | 1,29% | 4 549,90 | 45 499 | 1,08% |
| Paweł Szukalski | 10 117 | 0,29% | 1 011,70 | 10 117 | 0,24% |

Osoby zarządzające i nadzorujące Comperia.pl S.A. nie posiadały udziałów w jednostkach powiązanych ze Spółką.

Wskazanie postępowań toczących się przed sądem, organem właściwym dla postępowania arbitrażowego lub organem administracji publicznej. Informacje o istotnych rozliczeniach z tytułu spraw sądowych.

Na dzień 30 września 2022 roku oraz na dzień przekazania niniejszego raportu kwartalnego żadna ze spółek Grupy kapitałowej Comperia.pl nie była stroną istotnych postępowań toczących się przed sądem, organem właściwym dla postępowania arbitrażowego lub organem administracji publicznej, których wartość stanowiła co najmniej 10 % kapitałów własnych spółki (odrębnie bądź łącznie).

27. Transakcje z podmiotami powiązаныmi

Spółki Grupy kapitałowej Comperia.pl nie zawierały w okresie III kwartału 2022 roku transakcji z podmiotami powiązаныmi, które pojedynczo lub łącznie są istotne i zostały zawarte na innych warunkach niż rynkowe.

28. Udzielone i otrzymane poręczenia i gwarancje

Nie wystąpiły.

29. Instrumenty finansowe, w tym informacje na temat wartości godziwej

Do głównych instrumentów finansowych, które posiada Grupa, należą aktywa finansowe, takie jak należności z tytułu dostaw i usług, środki pieniężne i depozyty krótkoterminowe, które powstają bezpośrednio w toku prowadzonej przez nią działalności. W okresie objętym sprawozdaniem Grupa nie prowadziła obrotu instrumentami finansowymi. Grupa nie stosuje pochodnych instrumentów zabezpieczających przed ryzykiem kursowym.

Wartość bilansowa i wartość godziwa klas instrumentów finansowych.

| | Kategoria zgodnie z MSSF 9/ MSR 39 | Wartość bilansowa | | Wartość godziwa | |
|---|---|-------------------|------------|-----------------|------------|
| | | 30.09.2022 | 31.12.2021 | 30.09.2022 | 31.12.2021 |
| Aktywa finansowe | | | | | |
| Należności z tytułu dostaw i usług | AZK/PiN | 8 668 | 6 583 | 8 668 | 6 583 |
| Należności pozostałe | AZK/PiN | 258 | 234 | 258 | 234 |
| Należności z tytułu podatku | AZK/PiN | - | - | - | - |
| Środki pieniężne i ich ekwiwalenty | AZK/PiN | 4 783 | 6 010 | 4 783 | 6 010 |
| Zobowiązania finansowe | | | | | |
| Kredyty bankowe i pożyczki zaciągnięte | ZZK/ZZK | 3 | 3 | 3 | 3 |
| Zobowiązania z tytułu dostaw i usług | ZZK/ZZK | 4 294 | 3 370 | 4 294 | 3 370 |
| Zobowiązania pozostałe | ZZK/ZZK | 1 010 | 646 | 1 010 | 646 |
| Zobowiązanie z tytułu podatku dochodowego | ZZK/ZZK | 250 | 413 | 250 | 413 |

Użyte skróty:

- AZK – aktywa finansowe wyceniane w zamortyzowanym koszcie
- ZZK – zobowiązania finansowe wyceniane według zamortyzowanego kosztu
- PiN – pożyczki i należności

Wartość godziwa instrumentów finansowych, jakie Grupa posiadała na dzień 30 września 2022 roku i 31 grudnia 2021 roku nie odbiegała istotnie od wartości prezentowanej w sprawozdaniach finansowych. Ze względu na brak istotności aktywów i zobowiązań finansowych w walutach obcych nie została przedstawiona szczegółowa struktura walutowa instrumentów finansowych.

30. Informacje o zmianie sposobu (metody) ustalenia wartości godziwej dla instrumentów finansowych wycenianych w ten sposób.

Nie wystąpiła.

31. Informacja dotycząca zmiany w klasyfikacji aktywów finansowych w wyniku zmiany celu lub wykorzystania tych aktywów.

Nie wystąpiła.

32. Informacje na temat zmian sytuacji gospodarczej i warunków prowadzenia działalności, które mają istotny wpływ na wartość godziwą aktywów finansowych i zobowiązań finansowych

jednostki, niezależnie od tego, czy te aktywa i zobowiązania są ujęte w wartości godziwej czy w skorygowanej cenie nabycia (koszcie zamortyzowanym).

Nie wystąpiły.

33. Inne informacje istotne dla oceny sytuacji kadrowej, majątkowej, finansowej, wyniku finansowego i ich zmian, oraz informacje, które są istotne dla oceny możliwości realizacji zobowiązań przez emitenta.

Poza kwestiami wskazanymi w komentarzu Zarządu oraz w Nocie 34 nie wystąpiły inne istotne informacje dla oceny sytuacji kadrowej, majątkowej, finansowej, wyniku finansowego i ich zmian, oraz informacje, które są istotne dla oceny możliwości realizacji zobowiązań przez emitenta.

34. Wskazanie czynników, które w ocenie emitenta będą miały wpływ na osiągnięte przez niego wyniki w perspektywie co najmniej kolejnego kwartału.

Oceniamy, że wystąpienie okoliczności niepewnych i nieprzewidywalnych, wynikających ze skali oddziaływania COVID-19 oraz związane z tym nie tylko krajowe, ale i globalne konsekwencje, mogą w perspektywie krótko- i długoterminowej negatywnie wpłynąć na działalność, możliwości rozwoju i kondycję finansową Spółki w poniżej przedstawionym zakresie.

Istotnymi obszarami, które Spółka na bieżąco monitoruje, a które mogą generować znaczące ryzyko dla przyszłych wyników finansowych są: (i) zachowania konsumentów (w tym jako odbiorców usług finansowych i ubezpieczeniowych) i kształtowanie się ich potrzeb pożyczkowych, (iii) regulacje wprowadzane w związku z epidemią koronawirusa przez władze ustawodawczą wpływające na sektor bankowy oraz sektor pożyczkowy, a także sektor ubezpieczeniowy, jak również (ii) postawa sektora bankowego i pożyczkowego i działania banków oraz firm pożyczkowych podejmowane w obszarze świadczenia usług na rzecz klientów detalicznych.

Ponadto, Spółka liczy się z ryzykiem: (i) czasowej absencji personelu, która może przyczynić się do opóźnienia prowadzonych projektów w Spółce, (ii) decyzji ze strony kontrahentów co do zawieszenia (wstrzymania) lub odstąpienia od realizacji projektów w obszarze reklamy efektywnościowej, ze względu na trudności związane z dostępnością produktów kredytowych od tych kontrahentów.

Zarząd spodziewa się niekorzystnego wpływu na wyniki finansowe Spółki w przypadku wystąpienia kolejnej fali zachorowań, jednak obecnie, mając na uwadze dostępne informacje, a także biorąc pod uwagę zmienność sytuacji w związku z falą zachorowań i przebiegiem epidemii, nie jest możliwe ustalenie długości okresu, w którym będą odczuwalne te niekorzystne skutki; tym samym nie jest możliwe oszacowanie ich ewentualnego wpływu na wyniki finansowe Spółki.

Spółka otrzymuje sygnały o ograniczeniu aktywności kredytowej jej kontrahentów w związku z istniejącym zagrożeniem na rynku polskim, co w ocenie Zarządu może mieć negatywny wpływ na osiągane wyniki finansowe w segmencie reklamy efektywnościowej, jednak na chwilę obecną nie można określić konkretnych danych co do wielkości tego wpływu, w tym także w dłuższej perspektywie czasowej.

Zarząd na bieżąco analizuje sytuację związaną z istniejącym zagrożeniem oraz podejmuje – w zakresie swoich kompetencji zarządczych - działania mające na celu ograniczenie, w miarę możliwości, jego negatywnego wpływu na działalność Spółki; w przypadku zidentyfikowania nowych istotnych okoliczności związanych z tą sytuacją, odnośne informacje Spółka przekaze do publicznej wiadomości zgodnie z obowiązującymi w tym zakresie przepisami prawa.

Dodatkowo, odnośnie skutków działań wojennych zapoczątkowanych zbrojną agresją Rosji na Ukrainę, Zarząd jednostki dominującej, w oparciu o dostępne informacje, poddał analizie aktualną sytuację w kontekście możliwego wpływu na działalność operacyjną jednostki dominującej i Grupy. W ocenie Zarządu, z analizy tej nie wynika konieczność identyfikacji na obecnym etapie istotnych negatywnych następstw dla sytuacji finansowej i perspektyw rozwoju jednostki dominującej i Grupy. Należy jednak mieć na uwadze fakt, że zaistniały konflikt zaburza prawidłowe relacje w sferze gospodarczej i społecznej w wielu krajach wywołując stan niepewności i obaw o przyszłość. Pomimo iż konflikt zbrojny w Ukrainie nie wpływał w istotnym stopniu na bieżącą działalność Grupy, w dalszej perspektywie może on się przełożyć negatywnie na sytuację gospodarczą, m.in. poprzez wzrost cen paliw, surowców, energii, dalszy wzrost inflacji, czy zawirowania na rynku walutowym, co może przełożyć się na wyniki Grupy. Ponadto, dynamika i nieprzewidywalność dalszego przebiegu tego konfliktu, jak również szereg decyzji o charakterze politycznym i ekonomicznym podejmowanych przez rządy zaangażowanych państw (w szczególności krajów UE, USA i Rosji), nieuchronnie

muszą oddziaływać na uczestników rynku w poszczególnych segmentach gospodarki, w tym konsumentów, wywołując ich nierzadko gwałtowne reakcje.

Zarząd jednostki dominującej nie jest w stanie na datę publikacji niniejszego raportu oszacować wpływu, jaki trwająca wojna w Ukrainie będzie miała na działalność jednostki dominującej i Grupy lub jej wyniki finansowe, natomiast uznaje za zasadne sformułowanie następującego stanowiska w tym zakresie:

(i) jeśli chodzi o segment ubezpieczeń komunikacyjnych – Zarząd nie spodziewa się spadków spowodowanych konfliktem na Ukrainie. Tak długo jak w Polsce nie ma działań wojennych, nie należy oczekiwać spadku liczby aut podlegających ubezpieczeniu. Z kolei zaobserwowany wzrost cen oleju napędowego i benzyny nie stanowi czynnika wpływającego na kształtowanie się liczby zawieranych umów ubezpieczeń;

(ii) w segmencie reklamy efektywnościowej i pośrednictwa finansowego e-commerce – Zarząd ocenia, że może nastąpić spadek popytu na kredyt związany z mniejszą skłonnością konsumentów do zadłużania się i zmniejszenie poziomu finansowania kredytem zakupów klientów indywidualnych;

(iii) nie występuje ryzyko zagrożenia kontynuacji działalności jednostki dominującej i Grupy.

Zarząd jednostki dominującej na bieżąco monitoruje sytuację polityczno-gospodarczą w związku z wojną w Ukrainie i w przypadku pojawienia się nowych okoliczności, których analiza wykaże istotny negatywny wpływ na działalność operacyjną lub sytuację finansową jednostki dominującej i Grupy, informacje takie zostaną niezwłocznie przekazane do publicznej wiadomości w sposób przewidziany przepisami prawa.

**E. SKRÓCONE ŚRÓDROCZNE JEDNOSTKOWE SPRAWOZDANIE FINANSOWE COMPERIA.PL
S.A.**

| SPRAWOZDANIE Z CAŁKOWITYCH DOCHODÓW | od 2022-07-01 do 2022-09-30 | od 2022-01-01 do 2022-09-30 | od 2021-07-01 do 2021-09-30 | od 2021-01-01 do 2021-09-30 |
|--|--|--|--|--|
| Działalność kontynuowana | | | | |
| Przychody | 10 505 | 27 168 | 2 711 | 21 113 |
| Przychody ze sprzedaży | 9 477 | 26 111 | 2 699 | 21 100 |
| Pozostałe przychody | 1 029 | 1 057 | 12 | 13 |
| Koszty działalności operacyjnej | 8 166 | 23 190 | 1 200 | 18 365 |
| Usługi obce | 6 726 | 18 275 | 945 | 13 658 |
| Wynagrodzenia | 808 | 2 885 | -51 | 2 619 |
| Amortyzacja | 397 | 1 186 | 416 | 1 289 |
| Podatki i opłaty | 39 | 102 | -166 | 56 |
| Ubezpieczenie społeczne i inne świadczenia | 140 | 451 | 37 | 430 |
| Zużycie materiałów i surowców | 21 | 110 | 17 | 82 |
| Pozostałe koszty | 35 | 182 | 2 | 230 |
| Zysk (strata) z działalności operacyjnej | 2 339 | 3 978 | 1 511 | 2 748 |
| Zysk na okazyjnym nabyciu | - | - | - | - |
| Przychody finansowe | 26 | 51 | - | - |
| Koszty finansowe | 15 | 96 | 10 | 39 |
| Zysk (strata) przed opodatkowaniem | 2 351 | 3 932 | 1 501 | 2 709 |
| Podatek dochodowy | 255 | 561 | 281 | 522 |
| Zysk (strata) netto z działalności kontynuowanej | 2 096 | 3 371 | 1 220 | 2 187 |
| Zysk (strata) netto z działalności zaniechanej | - | - | - | - |
| Inne całkowite dochody | - | - | - | - |
| Całkowite dochody ogółem | 2 096 | 3 371 | 1 220 | 2 187 |
| Średnia ważona liczba wyemitowanych akcji zwykłych zastosowana do obliczenia podstawowego zysku na jedną akcję | 3 539 547 | 3 539 547 | 3 529 484 | 3 529 484 |
| Zysk netto na jedną akcję zwykłą z działalności kontynuowanej | 0,59 | 0,95 | 0,35 | 0,62 |
| Zysk netto na jedną akcję zwykłą z działalności zaniechanej | - | - | - | - |

SKRÓCONE ŚRÓDROCZNE JEDNOSTKOWE SPRAWOZDANIE Z SYTUACJI FINANSOWEJ

| AKTYWA | 30.09.2022 | 31.12.2021 | 30.09.2021 |
|-------------------------------------|-------------------|-------------------|-------------------|
| Aktywa trwałe | 28 375 | 26 083 | 23 935 |
| Wartości niematerialne | 7 892 | 6 071 | 5 949 |
| Rzeczowe aktywa trwałe | 2 051 | 2 383 | 358 |
| Udziały w jednostce zależnej | 18 191 | 17 291 | 17 291 |
| Pożyczki dla jednostki zależnej | - | - | - |
| Aktywa z tytułu podatku odroczonego | 242 | 338 | 338 |
| Aktywa obrotowe | 13 295 | 11 785 | 10 206 |
| Należności z tytułu dostaw i usług | 8 163 | 6 186 | 6 193 |
| Należności pozostałe | 224 | 188 | 52 |
| Pożyczki krótkoterminowe | 7 | - | - |
| Środki pieniężne i ich ekwiwalenty | 4 469 | 5 294 | 3 661 |
| Pozostałe aktywa | 432 | 117 | 300 |
| Aktywa razem | 41 670 | 37 868 | 34 141 |

| PASYWA | 30.09.2022 | 31.12.2021 | 30.09.2021 |
|--|-------------------|-------------------|-------------------|
| Razem kapitały | 33 903 | 30 532 | 28 511 |
| Kapitał akcyjny | 354 | 354 | 353 |
| Kapitał z emisji akcji ponad ich wartość nominalną | 22 301 | 22 301 | 22 301 |
| Kapitał z wyceny opcji menedżerskich | 361 | 361 | 361 |
| Zyski zatrzymane | 10 887 | 7 516 | 5 497 |
| - w tym zysk (strata) netto | 3 371 | 4 208 | 2 187 |
| Zobowiązanie długoterminowe | 1 481 | 1 764 | 114 |
| Zobowiązania z tytułu leasingu finansowego | 1 481 | 1 764 | 114 |
| Zobowiązania krótkoterminowe | 6 287 | 5 572 | 5 517 |
| Kredyty bankowe i pożyczki zaciągnięte | - | - | - |
| Pozostałe zobowiązania finansowe | 1 459 | 1 445 | 1 236 |
| Zobowiązania z tytułu dostaw i usług | 3 633 | 2 889 | 3 178 |
| Zobowiązania pozostałe | 1 032 | 1 084 | 955 |
| Zobowiązanie z tytułu podatku dochodowego | - | - | - |
| Pozostałe rezerwy | 163 | 154 | 148 |
| Pozostałe pasywa | - | - | - |
| Pasywa razem | 41 670 | 37 868 | 34 141 |

SKRÓCONE ŚRÓDROCZNE JEDNOSTKOWE SPRAWOZDANIE ZE ZMIAN W KAPITALE WŁASNYM

Za okres od dnia 01.01.2022 roku do 30.09.2022 roku

| SPRAWOZDANIE ZE ZMIAN W KAPITALE WŁASNYM | Kapitał akcyjny | Kapitał z emisji akcji ponad ich wartość nominalną | Kapitał z wyceny opcji menedżerskich | Zyski zatrzymane | Kapitał własny przypadający Comperia.pl | Udziały nie dające kontroli | Kapitał własny razem |
|--|-----------------|--|--------------------------------------|------------------|---|-----------------------------|----------------------|
| Stan na 1 stycznia 2022 roku | 354 | 22 301 | 361 | 7 516 | 30 532 | | 30 532 |
| Zysk/strata netto roku obrotowego | - | - | - | 3 371 | 3 371 | | 3 371 |
| Inne całkowite dochody | | | | - | - | | - |
| Całkowite dochody | | | | 3 371 | 3 371 | | 3 371 |
| Podział wyniku finansowego | - | - | - | - | - | | - |
| Zawarcie umowy opcji menedżerskich na akcje | - | - | - | - | - | | - |
| Emisja akcji/wydanie udziałów | - | - | - | - | - | | - |
| Zwiększenie (zmniejszenie) wartości kapitału własnego | - | - | - | - | - | | - |
| Stan na 30 września 2022 roku | 354 | 22 301 | 361 | 10 887 | 33 903 | | 33 903 |

Za okres od dnia 01.01.2021 roku do 31.12.2021 roku

| SPRAWOZDANIE ZE ZMIAN W KAPITALE WŁASNYM | Kapitał akcyjny | Kapitał z emisji akcji ponad ich wartość nominalną | Kapitał z wyceny opcji menedżerskich | Zyski zatrzymane | Kapitał własny przypadający Comperia.pl | Udziały nie dające kontroli | Kapitał własny razem |
|--|-----------------|--|--------------------------------------|------------------|---|-----------------------------|----------------------|
| Stan na 1 stycznia 2021 roku | 353 | 22 301 | 361 | 3 308 | 26 323 | - | 26 323 |
| Zysk/strata netto roku obrotowego | - | - | - | 4 208 | 4 208 | - | 4 208 |
| Inne całkowite dochody | | | | - | - | - | - |
| Całkowite dochody | | | | 4 208 | 4 208 | - | 4 208 |
| Podział wyniku finansowego | - | - | - | - | - | - | - |
| Zawarcie umowy opcji menedżerskich na akcje | - | - | - | - | - | - | - |
| Emisja akcji/wydanie udziałów | 1 | - | - | - | 1 | - | 1 |
| Zwiększenie (zmniejszenie) wartości kapitału własnego | 1 | - | - | - | 1 | - | 1 |
| Stan na 31 grudnia 2021 roku | 354 | 22 301 | 361 | 7 516 | 30 532 | - | 30 532 |

SKRÓCONE ŚRÓDROCZNE SKONSOLIDOWANE SPRAWOZDANIE FINANSOWE GRUPY KAPITAŁOWEJ COMPERIA.PL
ZA OKRES OD 01 STYCZNIA 2022 ROKU DO 30 WRZEŚNIA 2022 ROKU

Za okres od dnia 01.01.2021 roku do 30.09.2021 roku

| SPRAWOZDANIE ZE ZMIAN W KAPITALE WŁASNYM | Kapitał akcyjny | Kapitał z emisji akcji ponad ich wartość nominalną | Kapitał z wyceny opcji menedżerskich | Zyski zatrzymane | Kapitał własny przypadający Comperia.pl | Udziały nie dające kontroli | Kapitał własny razem |
|--|------------------------|---|---|-------------------------|--|------------------------------------|-----------------------------|
| Stan na 1 stycznia 2021 roku | 353 | 22 301 | 361 | 3 308 | 26 323 | | 26 323 |
| Zysk/strata netto roku obrotowego | - | - | - | 2 187 | 2 187 | | 2 187 |
| Inne całkowite dochody | | | | - | - | | - |
| Całkowite dochody | | | | 2 187 | 2 187 | | 2 187 |
| Podział wyniku finansowego | - | - | - | - | - | | - |
| Zawarcie umowy opcji menedżerskich na akcje | - | - | - | - | - | | - |
| Emisja akcji/wydanie udziałów | - | - | - | - | - | | - |
| Zwiększenie (zmniejszenie) wartości kapitału własnego | - | - | - | - | - | | - |
| Stan na 30 września 2021 roku | 353 | 22 301 | 361 | 5 497 | 28 511 | | 28 511 |

SKRÓCONE ŚRÓDROCZNE JEDNOSTKOWE SPRAWOZDANIE Z PRZEŁYWÓW PIENIĘŻNYCH

| SPRAWOZDANIE Z PRZEŁYWÓW PIENIĘŻNYCH | od 2022-01-01 do 2022-09-30 | od 2021-01-01 do 2021-09-30 |
|---|--|--|
| PRZEŁYWY ŚRODKÓW PIENIĘŻNYCH Z DZIAŁALNOŚCI OPERACYJNEJ | | |
| I. Zysk / strata brutto | 3 932 | 2 709 |
| II. Korekty | -1 884 | -371 |
| 1. Amortyzacja | 1 186 | 1 289 |
| 2. Odsetki i udziały w zyskach (dywidendy) | 56 | 36 |
| 3. Zysk (strata) z działalności inwestycyjnej | - | - |
| 4. Zmiana stanu rezerw | 9 | - |
| 5. Zmiana stanu należności | -2 019 | -3 239 |
| 6. Zmiana stanu zobowiązań krótkoterminowych, z wyjątkiem pożyczek i kredytów | 692 | 1 729 |
| 7. Zmiana stanu zobowiązań z tytułu dotacji | - | - |
| 8. Podatek dochodowy zapłacony | -464 | - |
| 9. Zmiana stanu pozostałych aktywów | -1 344 | -186 |
| 10. Pozostałe koszty (w tym odpis na udziały) | - | - |
| III. Przepływy pieniężne netto z działalności operacyjnej (I±II) | 2 048 | 2 339 |
| PRZEŁYWY ŚRODKÓW PIENIĘŻNYCH Z DZIAŁALNOŚCI INWESTYCYJNEJ | | |
| I. Wpływy | - | - |
| II. Wydatki | 2 548 | 840 |
| 1. Nabycie rzeczowych aktywów trwałych i wartości niematerialnych | 1 648 | 840 |
| 2. Nabycie udziałów w jednostce zależnej | 900 | - |
| 3. Dopłaty do kapitału w jednostce zależnej | - | - |
| 4. Pożyczki udzielone jednostce zależnej | - | - |
| III. Przepływy pieniężne netto z działalności inwestycyjnej (I-II) | -2 548 | -840 |
| PRZEŁYWY ŚRODKÓW PIENIĘŻNYCH Z DZIAŁALNOŚCI FINANSOWEJ | | |
| I. Wpływy | - | - |
| 1. Wpływy z emisji akcji | - | - |
| 2. Kredyty bankowe i pożyczki zaciągnięte | - | - |
| 3. Inne wpływy finansowe | - | - |
| II. Wydatki | 326 | 458 |
| 1. Spłata kredytów bankowych i pożyczek zaciągniętych | - | - |
| 2. Odsetki | 56 | 36 |
| 3. Inne wydatki finansowe | 269 | 422 |
| III. Przepływy pieniężne netto z działalności finansowej (I-II) | -326 | -458 |
| PRZEŁYWY PIENIĘŻNE NETTO RAZEM | -825 | 1 040 |
| BILANSOWA ZMIANA STANU ŚRODKÓW PIENIĘŻNYCH, W TYM | -825 | 1 040 |
| - zmiana stanu środków pieniężnych z tytułu różnic kursowych | - | - |
| ŚRODKI PIENIĘŻNE NA POCZĄTEK OKRESU | 5 294 | 2 621 |
| ŚRODKI PIENIĘŻNE NA KONIEC OKRESU (F +/- D), W TYM | 4 469 | 3 661 |
| - o ograniczonej możliwości dysponowania | - | - |

Niniejszy raport kwartalny został zatwierdzony przez Zarząd Jednostki Dominującej w dniu 15 listopada 2022 roku.

Szymon Fiecek
Prezes Zarządu

Paweł Szukalski
Członek Zarządu

Podpis osoby, której powierzono prowadzenie ksiąg rachunkowych Spółki:

Wiesława Karwowska
Polskie Centrum Audytu i Rachunkowości sp. z o.o.

Warszawa, 15 listopada 2022 roku.